



SINTEF Teknologi og samfunn
Industriell økonomi

Postadresse: 7465 Trondheim
Besøksadresse: S P Andersens veg 5
7031 Trondheim
Telefon: 73 59 36 13
Telefaks: 73 59 02 60

Foretaksregisteret: NO 948 007 029 MVA

NOTAT

GJELDER

Statistiske data Trøndelag

BEHANDLING

UTTALELSE

ORIENTERING

ETTER AVTALE

GÅR TIL

Trondheim kommune
v/ Sigmund Knutsen

ARKIVKODE

GRADERING

ELEKTRONISK ARKIVKODE

Document1

PROSJEKTNR.

DATO

SAKSBEARBEIDER/FORFATTER

ANTALL SIDER

506139.01

2007-04-24

Geir Lundgård-Soug og Arne Stokka

71

INNHALDSFORTEGNELSE

1 Befolkning 7

1.1 Fødte pr. 1000 innbygger	7
1.2 Grunnlagstall for yngreandel og yrkesaktive	8
1.3 Utvikling yngreandel 0 - 19	11
1.4 Utvikling eldreandel 67-79	11
1.5 Utvikling eldreandel 80+	12
1.6 Andel eldre / Befolkning i yrkesaktiv alder	12
1.7 Innvandrere befolkning, bakgrunn.....	13

2 Flytting 16

2.1 Flytting innen Trøndelag ulike aldersgrupper 3 siste år	16
2.2 Flytting til/fra Trondheim 2003, 2004 og 2005	17
2.3 Flytting til/fra Trøndelag andre landsdeler/utland	18

3 Sosioøkonomiske aspekter.....20

3.1 Driftsutgifter per innbygger til sosialtjenester	20
3.2 Antall Sosialhjelpmottakere.....	22
3.3 Andel sosialklienter på regionnivå.....	24

4 Næring 26

4.1 Sysselsetting hovedtall.....	27
4.2 Jord- og skogbruk	28
4.3 Fiske og fiskeoppdrett.....	28
4.4 Næringsmiddelindustri.....	29
4.5 Trevare og treforedling	29
4.6 Kjemisk, mineralsk og metaller	30
4.7 Verkstedindustri.....	30
4.8 Annen industri (tekstil, forlag og grafisk, møbel) og bergverk	31
4.9 Bygg og anlegg, kraft og vann.....	31
4.10 Varehandel (inkl bilverksteder)	32
4.11 Hotell og restaurant.....	32
4.12 Samferdsel (transport, post og tele)	33
4.13 Forretningsmessig tjenesteyting (inkl olje/gass).....	33

4.14 Privat tjenesteyting	34
4.15 Kommunal tjenesteyting	34
4.16 Statlig tjenesteyting	35
4.17 Ufordelt	35
4.18 Relativ næring for de ulike regionene 2005	35
4.19 Relativ næring for de ulike regionene 2004	36
4.20 Relativ næring for de ulike regionene 2003	37
4.21 Sysselsatte pr. landsdel 1986 – 2005	38
4.22 Sysselsatte % vis utvikling 100 % = 1986	38
5 Verdiskaping/Økonomi	39
5.1 Verdiskaping (bidrag til BNP) etter næring i fylkene	39
6 Kultur	43
6.1 Bibliotekslån pr. 1000 innbygger	43
6.2 Kinobesøk pr. 1000 innbygger	45
6.3 Antall lag som mottar kommunale driftstilskudd	47
6.4 Kommunalt driftstilskudd pr lag på regionnivå	49
6.5 Netto driftsutgifter til idrett per innbygger	51
6.6 Netto driftsutgifter til kultur per innbygger	55
6.7 Netto driftsutgifter til kultursektoren i %	57
6.8 Døpte pr kommune og region i forhold til antall fødte	59
6.9 Deltakelse kommunevalg	61
6.10 Deltakelse stortingsvalg	64
6.11 Deltakelse valg	66
7 Samferdsel	67
8 VEDLEGG	68
8.1 Endringsdokumentasjon for arbeidsmarkedsdata i Panda	68

FIGURER

Figur 1 Fødte pr. 1000 innbygger, regionnivå i utvalgte år. Kilde SSB, befolkningsstatistikk	8
Figur 2 Befolkningsutvikling 0-19 år for utvalgte regioner. (Kilde SSB og Tabell 2)	11
Figur 3 Befolkningsutvikling 67 - 79 år for utvalgte regioner. (Kilde SSB og Tabell 2)	11
Figur 4 Befolkningsutvikling 80+ år for utvalgte regioner. (Kilde SSB og Tabell 2)	12
Figur 5 Andel eldre i forhold til befolkning i yrkesaktiv alder. (Kilde SSB og Tabell 2).....	12
Figur 6 Vestlig- / ikke vestlig bakgrunn innvandringsbefolkning 2005 (Kilde SSB).....	13
Figur 7 Prosentvis befolkningsandel med vestlig- / ikke vestlig bakgrunn i 2005 for de ulike regionene (Kilde SSB)	15
Figur 8 Flytting mellom ulike regioner i Trøndelag. Kilde SSB / Panda.....	18
Figur 9 Flytting til fra Trøndelag og andre landsdeler i Norge, samt flytting til fra Trøndelag og utland (Kilde Panda).....	19
Figur 10 Netto flytting Trøndelag (samt netto innflytting fra andre landsdeler Norge og utland, Kilde Panda).....	19
Figur 11 Netto driftsutgifter (kroner) per innbygger til sosialtjenester (Kilde Kostra/SSB).....	21
Figur 12 Antall Sosialhjelp mottakere. (Kilde Kostra/SSB)	23
Figur 13 Prosentandel sosialklienter på regionnivå. (Kilde Kostra/SSB)	25
Figur 14 Hovedtall sysselsatte (Kilde Panda)	27
Figur 15 Hovedtall sysselsatte innen jord og skogbruk (Kilde Panda)	28
Figur 16 Hovedtall sysselsatte innen fiske og fiskeoppdrett (Kilde Panda).....	28
Figur 17 Hovedtall sysselsatte innen næringsmiddelindustri (Kilde Panda).....	29
Figur 18 Hovedtall sysselsatte innen næringsmiddelindustri (Kilde Panda).....	29
Figur 19 Hovedtall sysselsatte innen kjemisk-, mineral- og metallindustri (Kilde Panda)	30
Figur 20 Hovedtall sysselsatte innen verkstedindustri	30
Figur 21 Hovedtall sysselsatte innen annen industri (Kilde Panda).....	31
Figur 22 Hovedtall sysselsatte innen anlegg, kraft og vann (Kilde Panda).....	31
Figur 23 Hovedtall sysselsatte innen varehandel (Kilde Panda)	32
Figur 24 Hovedtall sysselsatte innen hotell / restaurant (Kilde Panda).....	32
Figur 25 Hovedtall sysselsatte innen samferdsel (Kilde Panda)	33
Figur 26 Hovedtall sysselsatte innen tjenesteyting (Kilde Panda)	33
Figur 27 Hovedtall sysselsatte innen privat tjenesteyting (Kilde Panda).....	34
Figur 28 Hovedtall sysselsatte innen kommunal tjenesteyting (Kilde Panda)	34
Figur 29 Hovedtall sysselsatte innen statlig tjenesteyting (Kilde Panda)	35
Figur 30 Hovedtall sysselsatte innen ufordelte yrker (Kilde Panda).....	35
Figur 31 Relativ fordeling ulike næringer pr. region 2005 (Kilde Panda)	36
Figur 32 Relativ fordeling ulike næringer pr. region 2004 (Kilde Panda)	36
Figur 33 Relativ fordeling ulike næringer pr. region 2003 (kilde Panda)	37
Figur 34 Sysselsatte pr. landsdel 1986 – 2005 (Kilde Panda).....	38
Figur 35 Sysselsatte pr. landsdel % vis utvikling 100% 1986	38
Figur 36 Verdiskaping (bidrag til BNP) i Sør-Trøndelag fordelt på næringer, 1998 – 2004 (Kilde: SSB) ..	39
Figur 37 Verdiskaping (bidrag til BNP) i Nord-Trøndelag fordelt på næringer, 1998 – 2004 (Kilde: SSB)	40
Figur 38 Verdiskaping (bidrag til BNP) i Hele landet fordelt på næringer, 1998 – 2004 (Kilde: SSB)Verdiskaping (bidrag til BNP) pr innbygger og pr sysselsatt i fylkene	40
Figur 39 Verdiskaping (bidrag til BNP) pr sysselsatt og pr. årsverk. Fylker, landsdeler og hele landet. 2004 (Kilde: SSB)	41
Figur 40 Inntekter og overføringer til husholdninger pr innbygger. Regioner i Trøndelag 2002 (Kilde: SSB)	42
Figur 41 Inntekter og overføringer i prosent av samlet inntekt i husholdningene. Regioner i Trøndelag 2002 (Kilde: SSB)	42
Figur 42 Biblioteksutlån pr. 1000 innbygger 1999 – 2005. (Kilde Kostra/SSB)	44
Figur 43 Kinobesøk pr. 1000 innbygger 1999 – 2005. (Kilde Kostra/SSB)	46
Figur 44 Antall lag som mottar kommunale driftstilskudd 1999 – 2005. (Kilde Kostra/SSB).....	48
Figur 45 Kommunale driftstilskudd til lag pr. region 1999 – 2005. (Kilde Kostra/SSB)	50
Figur 46 Netto driftsutgifter til idrett per innbygger 1999 – 2005. (Kilde Kostra/SSB).....	52

Figur 47 Netto driftsutgifter til musikk og kultur per innbygger 1999 – 2005 på regionsnivå. (Kilde Kostra/SSB)	54
Figur 48 Netto driftsutgifter til kultur per innbygger 1999 – 2005 på regionsnivå. (Kilde Kostra/SSB)	56
Figur 49 Netto driftsutgifter kultursektoren i prosent av kommunens totale netto driftsutgifter på regionnivå 1999 – 2005. (Kilde Kostra/SSB)	58
Figur 50 % vis antall døpte i forhold til fødte pr kommune og region 2000 - 2005. (Kilde SSB)	60
Figur 51 Deltakelse valg ulike kommuner og regioner. (Kilde SSB, KOSTRA)	63
Figur 52 Deltakelse stortingsvalg ulike kommuner og regioner. (Kilde SSB, KOSTRA)	66
Figur 53 Deltakelse valg periode 1977 til 2005 (Kilde SSB, KOSTRA)	66

TABELLER

Tabell 1 Antall fødte og andel Fødte pr 1000 innbygger for enkeltkommuner og delregioner (Kilde SSB, befolkningsstatistikk).....	7
Tabell 2 Grunnlagstall I for yngreandel, eldreandel. (Kilde SSB, befolkningsstatistikk).....	8
Tabell 3 Grunnlagstall II for yngreandel, eldreandel. (Kilde SSB, befolkningsstatistikk)	9
Tabell 4 Prosent-andeler av totalbefolkning for aldersgrupper i 7 regioner og totalt for begge fylkene.	10
Tabell 5 Prosent-andeler av totalbefolkning for aldersgrupper i 7 regioner av totalbefolkning i den enkelte region.	10
Tabell 6 Innvandringsbefolkning til kommuner og definerte regioner 2005. Definisjoner Vestlige land: Omfatter Norden, øvrige Vest-Europa unntatt Tyrkia, Nord-Amerika og Oseania; Ikke-vestlige land: Omfatter Øst-Europa (før «jernetpjets» fall), Asia (inkludert Tyrkia), Afrika. (Kilde SSB)	13
Tabell 7 Andel av vestlig-/ ikke vestlig befolkning i kommuner og regioner. (Kilde SSB)	14
Tabell 8 Flytting pr 31. desember mellom ulike kommuner aggregert opp på regionnivå. (Kilde Panda) ...	16
Tabell 9 Flytting til/fra Trondheim pr 31. desember 2003 ulike aldersgrupper. (Kilde Panda).....	17
Tabell 10 Flytting til/fra Trondheim pr 31. desember 2004 ulike aldersgrupper. (Kilde Panda).....	17
Tabell 11 Flytting til/fra Trondheim pr 31. desember 2005 ulike aldersgrupper. (Kilde Panda).....	17
Tabell 12 Flytting til/fra Trondheim pr 31. desember sommert 2003 - 2005 ulike aldersgrupper. (Kilde Panda).....	18
Tabell 13 Flytting til/fra andre regioner til Trøndelag (Kilde Panda)	19
Tabell 14 Netto driftsutgifter (kroner) til sosialutgifter pr innbygger og kommune. På regionnivå er det beregnet snitt basert på kostnader pr innbygger/antall innbyggere i hver kommune og beregnet snitt pr. region. (Kilde Kostra/SSB)	20
Tabell 15 Antall sosialhjelpmottakere pr kommune og region. (Kilde Kostra/SSB).....	22
Tabell 16 % andel av sosialklienter på kommune og regionnivå. På regionnivå er det beregnet snitt basert antall innbyggere i hver kommune og beregnet snitt pr. region. (Kilde Kostra (SSB) og Panda).....	24
Tabell 17 Biblioteksutlån pr 1000 innbygger pr. kommune og region. For region er tallene veid for innbyggere i hver kommune. (Kilde Kostra/SSB).....	43
Tabell 18 Kinobesøk pr 1000 innbygger pr. kommune og region. For region er tallene veid for innbyggere i hver kommune. (Kilde Kostra/SSB).....	45
Tabell 19 Antall lag som mottar kommunal støtte pr kommune og summert på region. (Kilde Kostra/SSB)	47
Tabell 20 Kommunalt driftstilskudd til lag og foreninger pr. lag på kommune og region nivå. For region er tallene veid for innbyggere i hver kommune. (Kilde Kostra/SSB).....	49
Tabell 21 Kommunale driftsutgifter til idrett pr. innbygger på kommune og region nivå. For region er tallene veid for innbyggere i hver kommune. (Kilde Kostra/SSB).....	51
Tabell 22 Kommunale driftsutgifter til musikk og kultur pr. innbygger på kommune og region nivå. For region er tallene veid for innbyggere i hver kommune. (Kilde Kostra/SSB)	53
Tabell 23 Kommunale driftsutgifter kultur pr. innbygger på kommune og region nivå. For region er tallene veid for innbyggere i hver kommune. (Kilde Kostra/SSB)	55
Tabell 24 Netto driftsutgifter kultursektoren i prosent av kommunens totale netto driftsutgifter. På regionsnivå er det veid med antall innbyggere i hver kommune. (Kilde Kostra/SSB).....	57
Tabell 25 % vis antall døpte i forhold til fødte pr kommune og region. (Kilde SSB).....	59
Tabell 26 Deltakelse kommunevalg ulike kommuner og regioner. (Kilde SSB, KOSTRA)	61
Tabell 27 % vis deltakelse kommunevalg ulike kommuner og regioner av total stemmeberettigede (Kilde SSB, KOSTRA).....	62
Tabell 28 Deltakelse stortingsvalg ulike kommuner og regioner. (Kilde SSB, KOSTRA)	64
Tabell 29 % vis deltakelse stortingsvalg ulike kommuner og regioner av total stemmeberettigede (Kilde SSB, KOSTRA).....	65
Tabell 30 Deltakelse valg periode 1977 til 2005 (S = stortingsvalg, K = kommunevalg) ulike kommuner og regioner. (Kilde SSB, KOSTRA)	66

Innledning

Bakgrunnen for dette arbeidet har vært oppdragsgivers behov for et tallgrunnlag for Trondheim og Trøndelag som et grunnlag for arbeidet med ny felles fylkesplan og ny strategisk kommuneplan. Tallmaterialet er innhentet hovedsakelig i løpet av første kvartal 2007, og representerer det siste tilgjengelige tallmaterialet fra de kilder som er benyttet, først og fremst Statistikkbanken i Statistisk Sentralbyrå og modellsystemet Panda

Denne rapporten inneholder tabeller og figurer som skal gi en visualisering av utvalgte deler av dette tallgrunnlaget. I alt er det et relativt omfattende datamateriale som er skaffet til veie gjennom prosjektet. Hele tallgrunnlaget følger med i egne regnearkfiler.

Temaene Miljø, Naturressurser og Energi er ikke dekket i dette notatet. Her skulle oppdragsgiver undersøke andre kilder.

Innenfor Samferdsel er det framskaffet noe tallgrunnlag på fylkesnivå. Dette finnes kun i regneark, og ikke som figurer/tabeller i notatet.

I tillegg til de to trøndelagsfylkene og kommunene her, er det benyttet en inndeling i 7 regioner innenfor de to fylkene. Disse er:

Kysten Nord, Fjellet Nord, Kysten Sør, Fjellet Sør, Fjorden Nord, Fjorden Sør og Trondheim

Regionene består av følgende kommuner:

Kysten Nord:	1703 Namsos, 1725 Namdalseid, 1744 Overhalla, 1748 Fosnes, 1749 Flatanger, 1750 Vikna, 1751 Nærøy, 1755 Leka
Fjellet Nord:	1736 Snåsa, 1738 Lierne, 1739 Røyrvik, 1740 Namsskogan, 1742 Grong, 1743 Høylandet
Kysten Sør:	1612 Hemne, 1613 Snillfjord, 1617 Hitra, 1620 Frøya, 1621 Ørland, 1622 Agdenes, 1624 Rissa, 1627 Bjugn, 1630 Åfjord, 1632 Roan, 1633 Osen
Fjellet Sør:	1634 Oppdal, 1635 Rennebu, 1636 Meldal, 1640 Røros, 1644 Holtålen, 1648 Midtre Gauldal, 1664 Selbu, 1665 Tydal, 1711 Meråker
Fjorden Nord:	1702 Steinkjer, 1717 Frosta, 1718 Leksvik, 1719 Levanger, 1721 Verdal, 1723 Mosvik, 1724 Verran, 1729 Inderøy
Fjorden Sør:	1638 Orkdal, 1653 Melhus, 1657 Skaun, 1662 Klæbu, 1663 Malvik, 1714 Stjørdal

I tillegg til disse regionene i Trøndelag er det for deler av datamaterialet også tatt med tall for større landsdeler og hele landet. Landsdelene som er benyttet omfatter:

Oslo/Akershus:	Oslo + Akershus
Østlandet ellers:	Østfold, Vestfold, Buskerud, Telemark, Hedmark, Oppland
Sør-Vestlandet:	Rogaland, Aust-Agder, Vest-Agder
Vestlandet:	Møre og Romsdal, Sogn og fjordane, Hordaland
Nord-Norge:	Nordland, Troms, Finnmark

1 Befolkning

Tabeller og figurer i dette kapitlet bygger på data fra regnearket "Befolkning".

1.1 Fødte pr. 1000 innbygger

		Antall fødte						Antall fødte pr 1000 innbygger					
Trøndelag		4715	4682	5506	5259	5169	4841	12,7	12,5	14,6	13,7	13,3	12,1
		1980	1985	1990	1995	2000	2005	1980	1985	1990	1995	2000	2005
Kysten Nord	1703 Namsos	161	151	173	181	180	149	13,7	12,7	14,6	14,8	14,6	11,9
	1725 Namdalseid	27	26	33	20	21	14	12,8	12,7	16,4	10,5	11,5	7,9
	1744 Overhalla	36	42	45	54	39	53	10,1	11,4	11,9	14,4	10,7	15,2
	1748 Fosnes	10	6	14	7	7	4	11,8	7,0	16,3	8,4	8,8	5,6
	1749 Flatanger	18	16	19	23	21	13	11,5	10,3	13,2	17,3	17,0	10,8
	1750 Vikna	52	48	50	56	55	46	13,7	12,8	13,3	14,8	14,2	11,5
	1751 Nærøy	73	74	87	88	65	41	12,5	12,7	15,6	16,2	12,1	7,8
	1755 Leka	12	10	16	8	7	5	12,7	10,6	18,8	10,1	9,8	8,2
Kysten Nord	389	373	437	437	395	325	12,8	12,2	14,5	14,5	13,3	11,0	
Fjellet Nord	1736 Snåsa	29	34	40	38	20	27	11,0	13,1	15,8	15,5	8,3	11,9
	1738 Lierne	19	17	19	15	22	12	10,4	9,5	11,2	9,3	14,1	8,0
	1739 Røyrvik	7	11	10	9	7	8	10,0	15,4	13,5	12,6	11,8	14,8
	1740 Namsskogan	17	17	11	18	12	5	12,2	13,4	9,3	16,9	12,1	5,3
	1742 Grong	27	39	33	33	35	12	10,4	14,9	13,3	12,9	13,6	4,8
	1743 Høylandet	22	21	18	18	16	14	15,1	14,3	12,8	13,2	12,0	11,2
Fjellet Nord	121	139	131	131	112	78	11,4	13,3	13,0	13,4	11,9	8,7	
Kysten Sør	1612 Hemne	59	49	61	51	60	50	13,6	11,1	14,2	11,9	13,9	11,7
	1613 Snillfjord	15	13	11	12	18	10	12,2	10,6	10,7	10,7	16,5	9,7
	1617 Hitra	52	56	78	48	56	38	11,9	12,7	18,1	11,7	13,9	9,4
	1620 Frøya	59	55	45	56	45	41	12,4	12,4	10,9	13,8	10,9	10,0
	1621 Ørland	58	62	68	63	67	59	12,0	12,8	13,9	12,6	13,3	11,5
	1622 Agdenes	22	27	19	17	19	13	11,2	13,4	10,6	9,4	10,7	7,2
	1624 Rissa	70	73	90	96	85	61	10,5	10,7	13,8	14,9	13,1	9,5
	1627 Bjugn	62	61	70	64	38	41	12,8	12,3	14,3	13,2	8,1	8,8
	1630 Åfjord	36	47	50	51	41	24	9,4	12,7	13,9	14,5	12,0	7,2
	1632 Roan	14	15	14	14	12	7	10,7	11,7	11,4	12,1	10,7	6,5
1633 Osen	23	18	17	17	11	17	17,0	13,3	12,9	13,9	9,2	16,2	
Kysten Sør	470	476	523	489	452	361	11,9	12,1	13,8	13,0	12,1	9,8	
Fjellet Sør	1634 Oppdal	77	65	89	79	78	66	12,8	10,7	14,5	12,5	12,4	10,2
	1635 Rennebu	34	35	28	30	27	20	11,1	11,5	9,5	10,7	10,0	7,5
	1636 Meldal	50	36	38	45	47	37	10,9	8,0	8,7	11,1	11,8	9,4
	1640 Røros	48	50	64	83	73	57	8,9	9,2	12,0	15,4	13,2	10,1
	1644 Holtålen	23	18	29	24	18	17	8,7	6,8	11,5	10,3	8,0	8,0
	1648 Midtre Gauldal	66	68	92	76	69	63	10,5	11,0	15,2	12,9	11,9	10,9
	1664 Selbu	45	50	42	44	38	33	11,5	12,1	10,3	10,8	9,7	8,3
	1665 Tydal	13	10	14	14	5	6	13,6	10,1	13,9	14,4	5,3	6,7
1711 Meråker	35	27	44	27	14	26	12,0	9,4	16,0	10,1	5,3	10,2	
Fjellet Sør	391	359	440	422	369	325	10,9	10,0	12,5	12,2	10,8	9,5	
Fjorden Nord	1702 Steinkjer	232	224	282	258	246	227	11,3	10,9	13,7	12,6	12,0	11,1
	1717 Frosta	22	27	35	23	45	25	9,0	10,9	14,0	9,4	18,5	10,0
	1718 Leksvik	50	52	53	32	55	33	14,1	14,3	14,8	9,1	15,7	9,4
	1719 Levanger	206	214	245	242	226	232	12,8	13,1	14,7	14,0	12,9	12,9
	1721 Verdal	204	167	200	213	195	186	15,7	12,7	14,9	15,5	14,3	13,5
	1723 Mosvik	9	17	14	9	21	5	9,3	17,2	14,5	9,7	22,7	5,6
	1724 Verran	32	30	32	32	26	21	8,9	9,0	10,2	10,9	9,5	7,9
	1729 Inderøy	71	85	80	80	63	75	13,0	15,0	13,8	13,8	10,9	12,7
Fjorden Nord	826	816	941	889	877	804	12,6	12,3	14,1	13,2	13,1	11,9	
Fjorden Sør eksl. Trondheim	1638 Orkdal	147	132	112	108	115	117	15,0	13,3	11,0	10,6	11,2	11,1
	1653 Melhus	137	135	171	154	188	179	12,3	11,3	13,8	12,0	14,3	12,8
	1657 Skaun	59	72	73	74	77	83	11,9	13,6	13,2	12,8	13,2	13,7
	1662 Klæbu	52	54	74	72	80	68	15,1	13,9	17,2	15,4	16,4	12,9
	1663 Malvik	85	99	141	167	145	148	10,4	11,1	14,7	15,9	13,0	12,2
1714 Stjørdal	186	237	241	230	236	230	11,5	14,2	13,9	13,0	12,9	11,8	
Fjorden Sør	666	729	812	805	841	825	12,4	12,8	13,7	13,1	13,2	12,2	
Trondheim	1601	1790	2222	2086	2123	2123	13,7	13,3	16,2	14,5	14,3	13,6	

Tabell 1 Antall fødte og andel Fødte pr 1000 innbygger for enkeltkommuner og delregioner (Kilde SSB, befolkningsstatistikk)

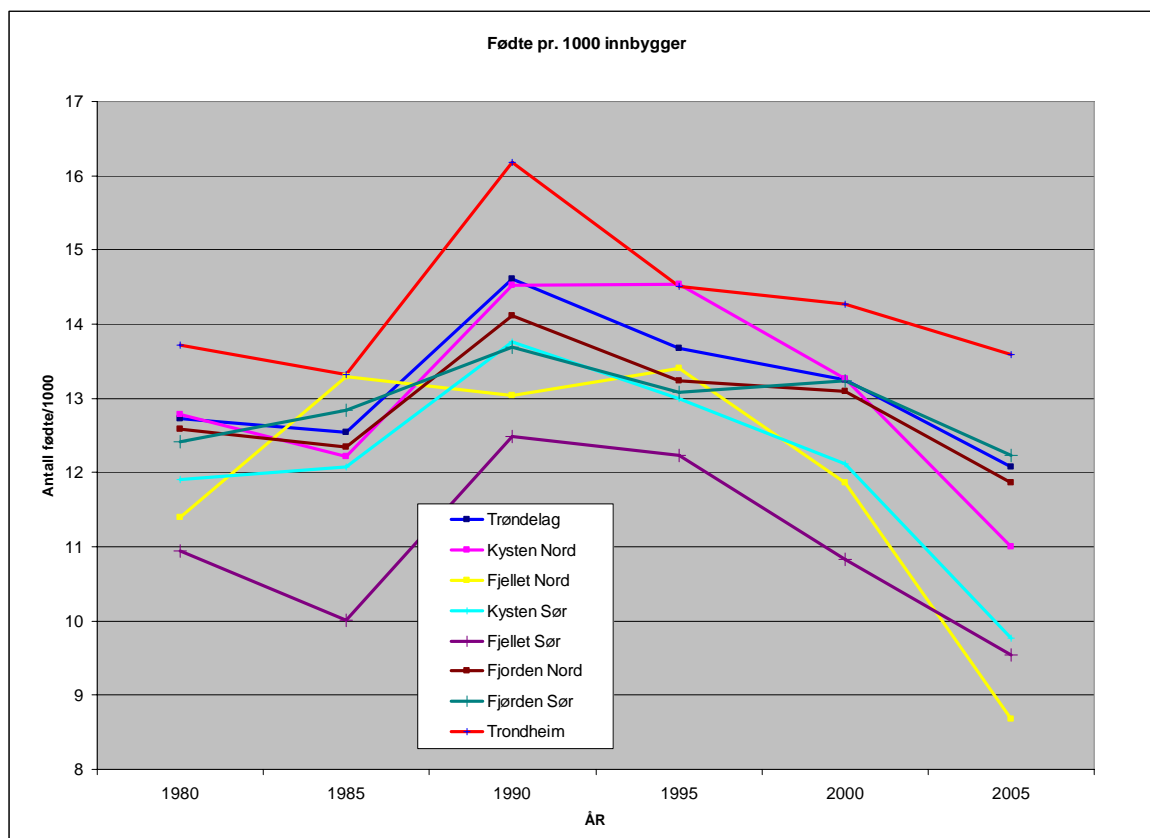

Figur 1 Født pr. 1000 innbygger, regionnivå i utvalgte år. Kilde SSB, befolkningsstatistikk

1.2 Grunnlagstall for yngreandel og yrkesaktive

Kysten Nord	1980	1985	1990	1995	2000	2005
Total befolkning	30436	30515	30102	30057	29781	29532
0-19	9396	8734	8585	7719	8175	8159
20-66	16607	17114	16946	17445	17062	17017
67-79	3305	3381	3352	3349	3113	2845
80+	1128	1286	1219	1544	1431	1511
67+/20-66	26,69 %	27,27 %	26,97 %	28,05 %	26,63 %	25,60 %

Fjorden Nord	1980	1985	1990	1995	2000	2005
Total befolkning	65665	66115	66683	67187	67006	67810
0-19	20351	18793	18966	17303	18332	18489
20-66	36334	37441	37947	39319	38790	39721
67-79	6697	7172	7211	7256	6761	6237
80+	2283	2709	2559	3309	3123	3363
67+/20-66	24,72 %	26,39 %	25,75 %	26,87 %	25,48 %	24,17 %

Fjellet Nord	1980	1985	1990	1995	2000	2005
Total befolkning	10622	10452	10047	9769	9446	8980
0-19	3057	2761	2691	2430	2474	2295
20-66	5923	5898	5600	5499	5267	5065
67-79	1223	1327	1327	1253	1145	1027
80+	419	466	429	587	560	593
67+/20-66	27,72 %	30,40 %	31,36 %	33,46 %	32,37 %	31,98 %

Fjorden Sør	1980	1985	1990	1995	2000	2005
Total befolkning	53667	56768	59298	61529	63507	67488
0-19	16932	16841	17717	16416	18097	19424
20-66	30047	32666	34357	37235	37950	40554
67-79	5064	5348	5368	5450	5180	4989
80+	1624	1913	1856	2428	2280	2521
67+/20-66	22,26 %	22,23 %	21,03 %	21,16 %	19,66 %	18,52 %

Kysten Sør	1980	1985	1990	1995	2000	2005
Total befolkning	39495	39419	38010	37610	37307	36958
0-19	11613	10717	10290	9269	9845	9698
20-66	21330	21865	21331	21523	21175	21081
67-79	4720	4872	4533	4636	4294	3982
80+	1832	1965	1856	2182	1993	2197
67+/20-66	30,72 %	31,27 %	29,95 %	31,68 %	29,69 %	29,31 %

Trondheim	1980	1985	1990	1995	2000	2005
Total befolkning	134976	134362	137346	143829	148859	156161
0-19	39736	36181	34633	35732	37409	39119
20-66	80794	82040	85363	89744	92985	99090
67-79	11260	12298	13153	13701	13249	11788
80+	3186	3843	4197	4652	5216	6164
67+/20-66	17,88 %	19,67 %	20,32 %	20,45 %	19,86 %	18,12 %

Fjellet Sør	1980	1985	1990	1995	2000	2005
Total befolkning	35713	35848	35248	34499	34054	34082
0-19	9425	8937	8911	7958	8524	8602
20-66	19623	19752	19395	19492	19082	19525
67-79	5023	5263	5076	4563	4198	3646
80+	1642	1896	1866	2486	2250	2309
67+/20-66	33,97 %	36,24 %	35,79 %	36,16 %	33,79 %	30,50 %

TOTALT SNITT	1980	1985	1990	1995	2000	2005
Total befolkning	370574	373479	376734	384480	389960	401011
0-19	110510	102964	101793	96827	102856	105786
20-66	210658	216776	220939	230257	232311	242053
67-79	37292	39661	40020	40208	37940	34514
80+	12114	14078	13982	17188	16853	18658
67+/20-66	23,45 %	24,79 %	24,44 %	24,93 %	23,59 %	21,97 %

Tabell 2 Grunnlagstall I for yngreandel, eldreandel. (Kilde SSB, befolkningsstatistikk)

Total befolkning	1980	1985	1990	1995	2000	2005
Kysten Nord	30436	30515	30102	30057	29781	29532
Fjellet Nord	10622	10452	10047	9769	9446	8980
Kysten Sør	39495	39419	38010	37610	37307	36958
Fjellet Sør	35713	35848	35248	34499	34054	34082
Fjorden Nord	65665	66115	66683	67187	67006	67810
Fjorden Sør	53667	56768	59298	61529	63507	67488
Trondheim	134976	134362	137346	143829	148859	156161
TOTALT	370574	373479	376734	384480	389960	401011

0-19	1980	1985	1990	1995	2000	2005
Kysten Nord	9396	8734	8585	7719	8175	8159
Fjellet Nord	3057	2761	2691	2430	2474	2295
Kysten Sør	11613	10717	10290	9269	9845	9698
Fjellet Sør	9425	8937	8911	7958	8524	8602
Fjorden Nord	20351	18793	18966	17303	18332	18489
Fjorden Sør	16932	16841	17717	16416	18097	19424
Trondheim	39736	36181	34633	35732	37409	39119
TOTALT	110510	102964	101793	96827	102856	105786

67-79	1980	1985	1990	1995	2000	2005
Kysten Nord	3305	3381	3352	3349	3113	2845
Fjellet Nord	1223	1327	1327	1253	1145	1027
Kysten Sør	4720	4872	4533	4636	4294	3982
Fjellet Sør	5023	5263	5076	4563	4198	3646
Fjorden Nord	6697	7172	7211	7256	6761	6237
Fjorden Sør	5064	5348	5368	5450	5180	4989
Trondheim	11260	12298	13153	13701	13249	11788
TOTALT	37292	39661	40020	40208	37940	34514

80+	1980	1985	1990	1995	2000	2005
Kysten Nord	1128	1286	1219	1544	1431	1511
Fjellet Nord	419	466	429	587	560	593
Kysten Sør	1832	1965	1856	2182	1993	2197
Fjellet Sør	1642	1896	1866	2486	2250	2309
Fjorden Nord	2283	2709	2559	3309	3123	3363
Fjorden Sør	1624	1913	1856	2428	2280	2521
Trondheim	3186	3843	4197	4652	5216	6164
TOTALT	12114	14078	13982	17188	16853	18658

Tabell 3 Grunnlagstall II for yngreandel, eldreandel. (Kilde SSB, befolkningsstatistikk)

Kysten Nord	1980	1985	1990	1995	2000	2005	Fjorden Nord	1980	1985	1990	1995	2000	2005
0-19	30,9 %	28,6 %	28,5 %	25,7 %	27,5 %	27,6 %	0-19	31,0 %	28,4 %	28,4 %	25,8 %	27,4 %	27,3 %
20-66	54,6 %	56,1 %	56,3 %	58,0 %	57,3 %	57,6 %	20-66	55,3 %	56,6 %	56,9 %	58,5 %	57,9 %	58,6 %
67-79	10,9 %	11,1 %	11,1 %	11,1 %	10,5 %	9,6 %	67-79	10,2 %	10,8 %	10,8 %	10,8 %	10,1 %	9,2 %
80+	3,7 %	4,2 %	4,0 %	5,1 %	4,8 %	5,1 %	80+	3,5 %	4,1 %	3,8 %	4,9 %	4,7 %	5,0 %
67+/20-66	26,7 %	27,3 %	27,0 %	28,0 %	26,6 %	25,6 %	67+/20-66	24,7 %	26,4 %	25,7 %	26,9 %	25,5 %	24,2 %

Fjellet Nord	1980	1985	1990	1995	2000	2005	Fjorden Sør	1980	1985	1990	1995	2000	2005
0-19	28,8 %	26,4 %	26,8 %	24,9 %	26,2 %	25,6 %	0-19	31,6 %	29,7 %	29,9 %	26,7 %	28,5 %	28,8 %
20-66	55,8 %	56,4 %	55,7 %	56,3 %	55,8 %	56,4 %	20-66	56,0 %	57,5 %	57,9 %	60,5 %	59,8 %	60,1 %
67-79	11,5 %	12,7 %	13,2 %	12,8 %	12,1 %	11,4 %	67-79	9,4 %	9,4 %	9,1 %	8,9 %	8,2 %	7,4 %
80+	3,9 %	4,5 %	4,3 %	6,0 %	5,9 %	6,6 %	80+	3,0 %	3,4 %	3,1 %	3,9 %	3,6 %	3,7 %
67+/20-66	27,7 %	30,4 %	31,4 %	33,5 %	32,4 %	32,0 %	67+/20-66	22,3 %	22,2 %	21,0 %	21,2 %	19,7 %	18,5 %

Kysten Sør	1980	1985	1990	1995	2000	2005	Trondheim	1980	1985	1990	1995	2000	2005
0-19	29,4 %	27,2 %	27,1 %	24,6 %	26,4 %	26,2 %	0-19	29,4 %	26,9 %	25,2 %	24,8 %	25,1 %	25,1 %
20-66	54,0 %	55,5 %	56,1 %	57,2 %	56,8 %	57,0 %	20-66	59,9 %	61,1 %	62,2 %	62,4 %	62,5 %	63,5 %
67-79	12,0 %	12,4 %	11,9 %	12,3 %	11,5 %	10,8 %	67-79	8,3 %	9,2 %	9,6 %	9,5 %	8,9 %	7,5 %
80+	4,6 %	5,0 %	4,9 %	5,8 %	5,3 %	5,9 %	80+	2,4 %	2,9 %	3,1 %	3,2 %	3,5 %	3,9 %
67+/20-66	30,7 %	31,3 %	30,0 %	31,7 %	29,7 %	29,3 %	67+/20-66	17,9 %	19,7 %	20,3 %	20,5 %	19,9 %	18,1 %

Fjellet Sør	1980	1985	1990	1995	2000	2005	TOTALT SNITT	1980	1985	1990	1995	2000	2005
0-19	26,4 %	24,9 %	25,3 %	23,1 %	25,0 %	25,2 %	0-19	29,8 %	27,6 %	27,0 %	25,2 %	26,4 %	26,4 %
20-66	54,9 %	55,1 %	55,0 %	56,5 %	56,0 %	57,3 %	20-66	56,8 %	58,0 %	58,6 %	59,9 %	59,6 %	60,4 %
67-79	14,1 %	14,7 %	14,4 %	13,2 %	12,3 %	10,7 %	67-79	10,1 %	10,6 %	10,6 %	10,5 %	9,7 %	8,6 %
80+	4,6 %	5,3 %	5,3 %	7,2 %	6,6 %	6,8 %	80+	3,3 %	3,8 %	3,7 %	4,5 %	4,3 %	4,7 %
67+/20-66	34,0 %	36,2 %	35,8 %	36,2 %	33,8 %	30,5 %	67+/20-66	23,5 %	24,8 %	24,4 %	24,9 %	23,6 %	22,0 %

Tabell 4 Prosent-andeler av totalbefolkning for aldersgrupper i 7 regioner og totalt for begge fylkene.

0-19	1980	1985	1990	1995	2000	2005
Kysten Nord	30,9 %	28,6 %	28,5 %	25,7 %	27,5 %	27,6 %
Fjellet Nord	28,8 %	26,4 %	26,8 %	24,9 %	26,2 %	25,6 %
Kysten Sør	29,4 %	27,2 %	27,1 %	24,6 %	26,4 %	26,2 %
Fjellet Sør	26,4 %	24,9 %	25,3 %	23,1 %	25,0 %	25,2 %
Fjorden Nord	31,0 %	28,4 %	28,4 %	25,8 %	27,4 %	27,3 %
Fjorden Sør	31,6 %	29,7 %	29,9 %	26,7 %	28,5 %	28,8 %
Trondheim	29,4 %	26,9 %	25,2 %	24,8 %	25,1 %	25,1 %
TOTALT	29,8 %	27,6 %	27,0 %	25,2 %	26,4 %	26,4 %

67-79	1980	1985	1990	1995	2000	2005
Kysten Nord	10,9 %	11,1 %	11,1 %	11,1 %	10,5 %	9,6 %
Fjellet Nord	11,5 %	12,7 %	13,2 %	12,8 %	12,1 %	11,4 %
Kysten Sør	12,0 %	12,4 %	11,9 %	12,3 %	11,5 %	10,8 %
Fjellet Sør	14,1 %	14,7 %	14,4 %	13,2 %	12,3 %	10,7 %
Fjorden Nord	10,2 %	10,8 %	10,8 %	10,8 %	10,1 %	9,2 %
Fjorden Sør	9,4 %	9,4 %	9,1 %	8,9 %	8,2 %	7,4 %
Trondheim	8,3 %	9,2 %	9,6 %	9,5 %	8,9 %	7,5 %
TOTALT	10,1 %	10,6 %	10,6 %	10,5 %	9,7 %	8,6 %

80+	1980	1985	1990	1995	2000	2005
Kysten Nord	3,71 %	4,21 %	4,05 %	5,14 %	4,81 %	5,12 %
Fjellet Nord	3,94 %	4,46 %	4,27 %	6,01 %	5,93 %	6,60 %
Kysten Sør	4,64 %	4,98 %	4,88 %	5,80 %	5,34 %	5,94 %
Fjellet Sør	4,60 %	5,29 %	5,29 %	7,21 %	6,61 %	6,77 %
Fjorden Nord	3,48 %	4,10 %	3,84 %	4,93 %	4,66 %	4,96 %
Fjorden Sør	3,03 %	3,37 %	3,13 %	3,95 %	3,59 %	3,74 %
Trondheim	2,36 %	2,86 %	3,06 %	3,23 %	3,50 %	3,95 %
TOTALT	3,27 %	3,77 %	3,71 %	4,47 %	4,32 %	4,65 %

Tabell 5 Prosent-andeler av totalbefolkning for aldersgrupper i 7 regioner av totalbefolkning i den enkelte region.

1.3 Utvikling yngreandel 0 - 19

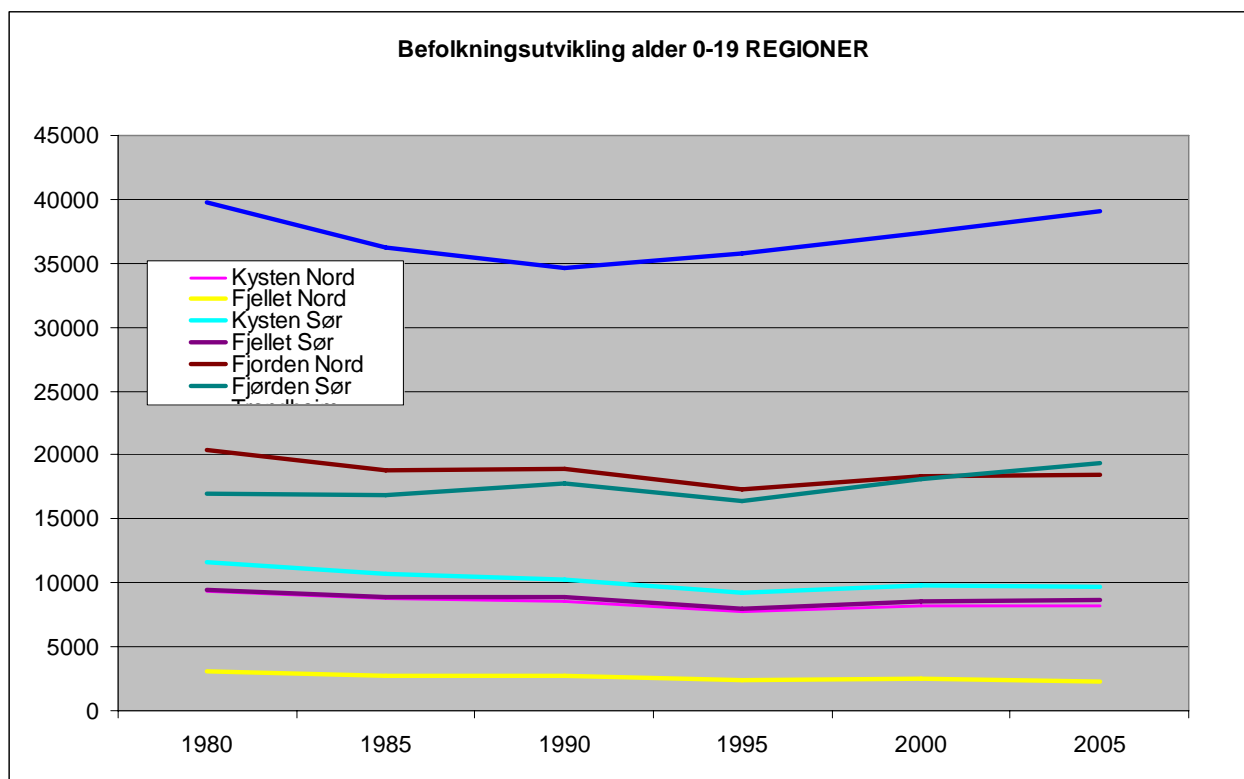

Figur 2 Befolkningsutvikling 0-19 år for utvalgte regioner. (Kilde SSB og Tabell 2)

1.4 Utvikling eldreandel 67-79

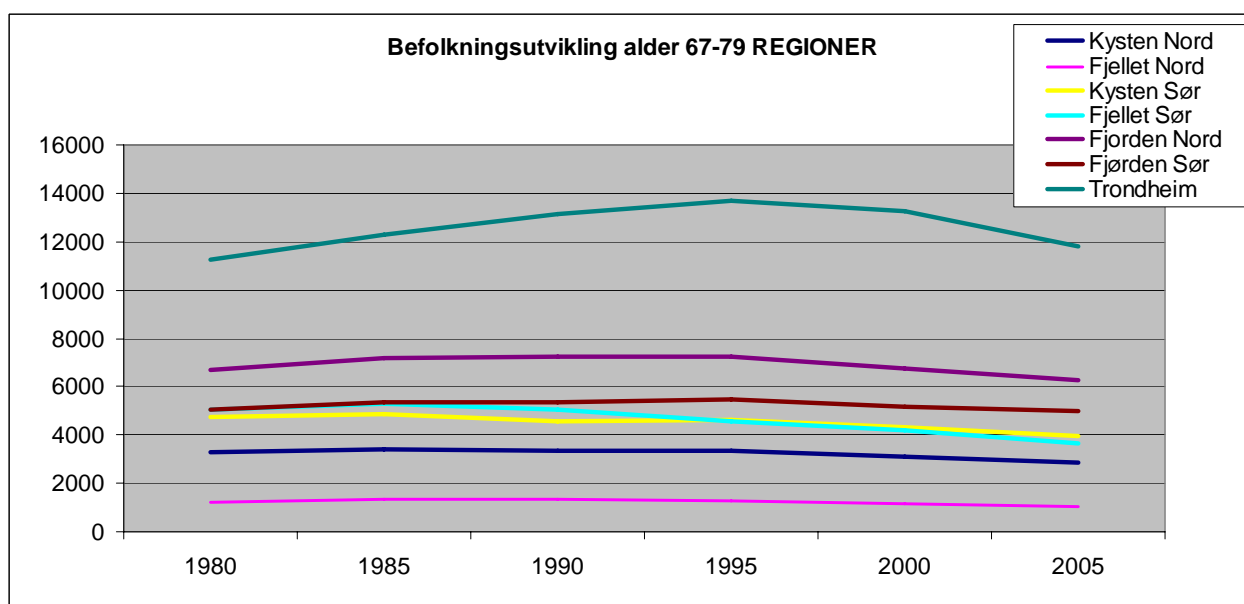

Figur 3 Befolkningsutvikling 67 - 79 år for utvalgte regioner. (Kilde SSB og Tabell 2)

1.5 Utvikling eldreandel 80+

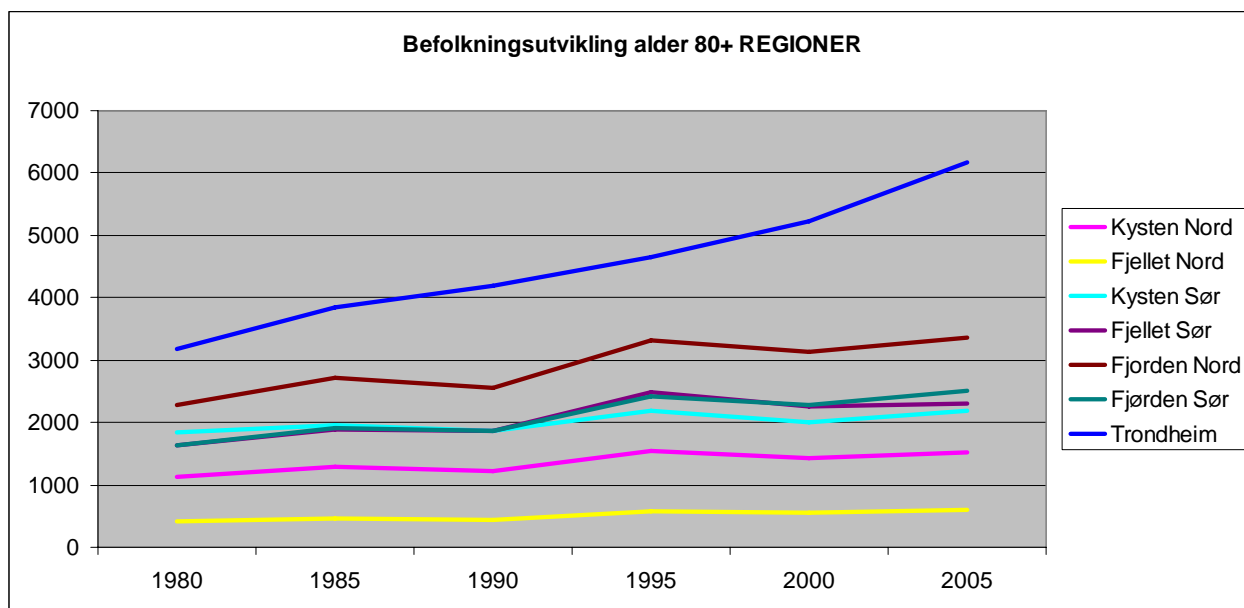

Figur 4 Befolkningsutvikling 80+ år for utvalgte regioner. (Kilde SSB og Tabell 2)

1.6 Andel eldre / Befolkning i yrkesaktiv alder

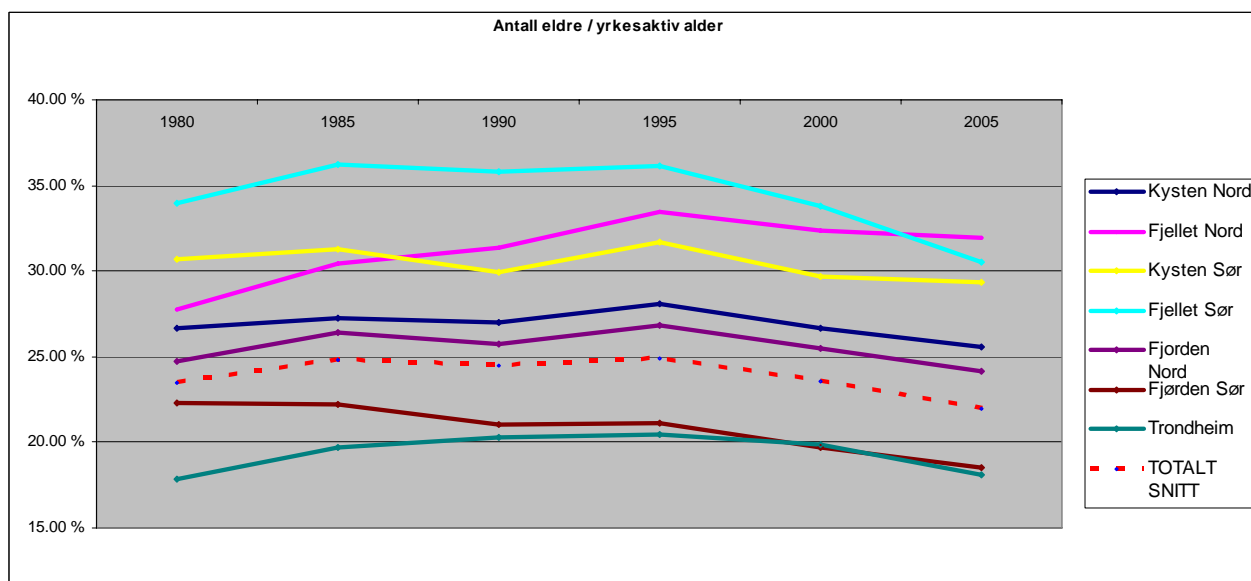

Figur 5 Andel eldre i forhold til befolkning i yrkesaktiv alder. (Kilde SSB og Tabell 2)

1.7 Innvandrere befolkning, bakgrunn

2005		Vestlig	Ikke vestlig	2005		Vestlig	Ikke vestlig
	1703 Namsos	147	382		1634 Oppdal	59	187
	1725 Namdalseid	28	12		1635 Rennebu	13	15
	1744 Overhalla	10	37		1636 Meldal	15	31
Kysten Nord	1748 Fosnes	6	0		1640 Røros	94	154
	1749 Flatanger	9	8	Fjellet Sør	1644 Holtålen	13	19
	1750 Vikna	30	67		1648 Midtre Gauldal	18	105
	1751 Nærøy	47	40		1664 Selbu	33	51
	1755 Leka	3	11		1665 Tydal	13	5
	Kysten Nord	280	557		1711 Meråker	51	68
	1736 Snåsa	35	13		Fjellet Sør	309	635
	1738 Lierne	49	3		1702 Steinkjer	133	398
Fjellet Nord	1739 Røyrvik	14	3		1717 Frosta	25	21
	1740 Namsskogan	11	14		1718 Leksvik	28	58
	1742 Grong	32	54	Fjorden Nord	1719 Levanger	206	435
	1743 Høylandet	9	0		1721 Verdal	84	323
	Fjellet Nord	150	87		1723 Mosvik	6	0
	1612 Hemne	19	99		1724 Verran	23	30
	1613 Snillfjord	10	13		1729 Inderøy	43	111
	1617 Hitra	56	62		Fjorden Nord	548	1376
	1620 Frøya	93	70		1638 Orkdal	104	250
Kysten Sør	1621 Ørland	33	49		1653 Melhus	84	300
	1622 Agdenes	22	32	Fjorden Sør	1657 Skaun	46	87
	1624 Rissa	72	69	eksl. Trondhe	1662 Klæbu	42	109
	1627 Bjugn	59	86		1663 Malvik	180	237
	1630 Åfjord	15	15		1714 Stjørdal	167	403
	1632 Roan	6	5		Fjorden Sør	623	1366
	1633 Osen	3	0	Trondheim	1601 Trondheim	2796	7843
	Kysten Sør	388	500				

Tabell 6 Innvandringsbefolkning til kommuner og definerte regioner 2005. Definisjoner Vestlige land: Omfatter Norden, øvrige Vest-Europa unntatt Tyrkia, Nord-Amerika og Oseania; Ikke-vestlige land: Omfatter Øst-Europa (før «jernteppet» fall), Asia (inkludert Tyrkia), Afrika. (Kilde SSB)

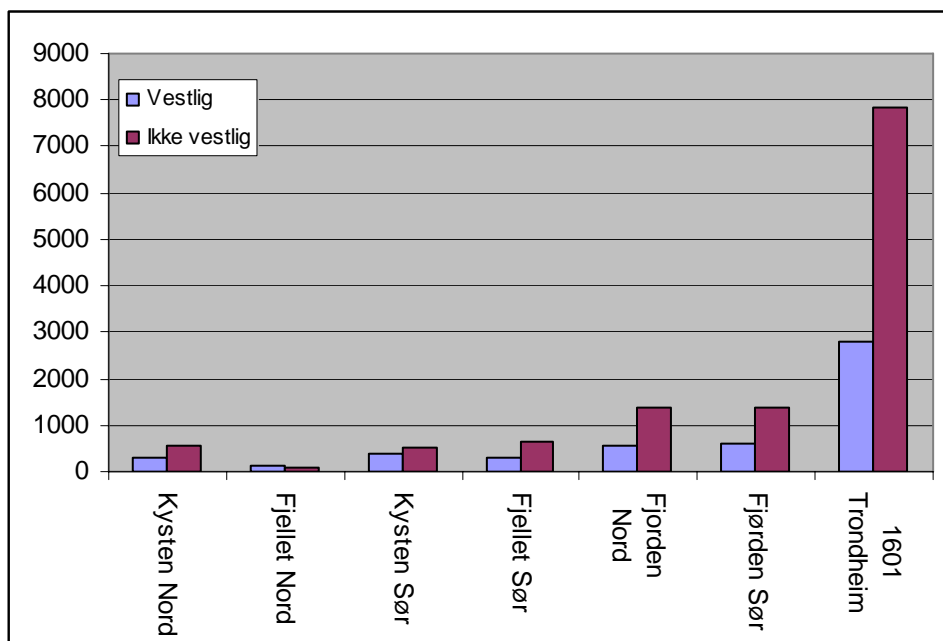

Figur 6 Vestlig- / ikke vestlig bakgrunn innvandringsbefolkning 2005 (Kilde SSB)

2005		ANDEL BEFOLKNING				
		Vestlig	Ikke vestlig	Total befolkning	Vestlig	Ikke vestlig
	1703 Namsos	147	382	12498	1,2 %	3,1 %
	1725 Namdalseid	28	12	1781	1,6 %	0,7 %
	1744 Overhalla	10	37	3476	0,3 %	1,1 %
Kysten Nord	1748 Fosnes	6	0	717	0,8 %	0,0 %
	1749 Flatanger	9	8	1205	0,7 %	0,7 %
	1750 Vikna	30	67	4013	0,7 %	1,7 %
	1751 Nærøy	47	40	5233	0,9 %	0,8 %
	1755 Leka	3	11	609	0,5 %	1,8 %
	Kysten Nord	280	557	29532	0,9 %	1,9 %
	1736 Snåsa	35	13	2260	1,5 %	0,6 %
	1738 Lierne	49	3	1509	3,2 %	0,2 %
Fjellet Nord	1739 Røyrvik	14	3	542	2,6 %	0,6 %
	1740 Namsskogan	11	14	941	1,2 %	1,5 %
	1742 Grong	32	54	2481	1,3 %	2,2 %
	1743 Høylandet	9	0	1247	0,7 %	0,0 %
	Fjellet Nord	150	87	8980	1,7 %	1,0 %
	1612 Hemne	19	99	4277	0,4 %	2,3 %
	1613 Snillfjord	10	13	1026	1,0 %	1,3 %
	1617 Hitra	56	62	4025	1,4 %	1,5 %
	1620 Frøya	93	70	4114	2,3 %	1,7 %
Kysten Sør	1621 Ørland	33	49	5136	0,6 %	1,0 %
	1622 Agdenes	22	32	1799	1,2 %	1,8 %
	1624 Rissa	72	69	6433	1,1 %	1,1 %
	1627 Bjugn	59	86	4685	1,3 %	1,8 %
	1630 Åfjord	15	15	3337	0,4 %	0,4 %
	1632 Roan	6	5	1074	0,6 %	0,5 %
	1633 Osen	3	0	1052	0,3 %	0,0 %
	Kysten Sør	388	500	36958	1,0 %	1,4 %
	1634 Oppdal	59	187	6473	0,9 %	2,9 %
	1635 Rennebu	13	15	2660	0,5 %	0,6 %
	1636 Meldal	15	31	3934	0,4 %	0,8 %
	1640 Røros	94	154	5636	1,7 %	2,7 %
Fjellet Sør	1644 Holtålen	13	19	2132	0,6 %	0,9 %
	1648 Midtre Gauldal	18	105	5797	0,3 %	1,8 %
	1664 Selbu	33	51	3988	0,8 %	1,3 %
	1665 Tydal	13	5	902	1,4 %	0,6 %
	1711 Meråker	51	68	2560	2,0 %	2,7 %
	Fjellet Sør	309	635	34082	0,9 %	1,9 %
	1702 Steinkjer	133	398	20527	0,6 %	1,9 %
	1717 Frosta	25	21	2493	1,0 %	0,8 %
	1718 Leksvik	28	58	3508	0,8 %	1,7 %
Fjorden Nord	1719 Levanger	206	435	18001	1,1 %	2,4 %
	1721 Verdal	84	323	13815	0,6 %	2,3 %
	1723 Mosvik	6	0	888	0,7 %	0,0 %
	1724 Verran	23	30	2670	0,9 %	1,1 %
	1729 Inderøy	43	111	5908	0,7 %	1,9 %
	Fjorden Nord	548	1376	67810	0,8 %	2,0 %
	1638 Orkdal	104	250	10512	1,0 %	2,4 %
	1653 Melhus	84	300	13977	0,6 %	2,1 %
Fjorden Sør	1657 Skaun	46	87	6063	0,8 %	1,4 %
eksl. Trondheim	1662 Klæbu	42	109	5279	0,8 %	2,1 %
	1663 Malvik	180	237	12095	1,5 %	2,0 %
	1714 Stjørdal	167	403	19562	0,9 %	2,1 %
	Fjorden Sør	623	1386	67488	0,9 %	2,1 %
Trondheim	1601 Trondheim	2796	7843	156161	1,8 %	5,0 %

Tabell 7 Andel av vestlig-/ ikke vestlig befolkning i kommuner og regioner. (Kilde SSB)

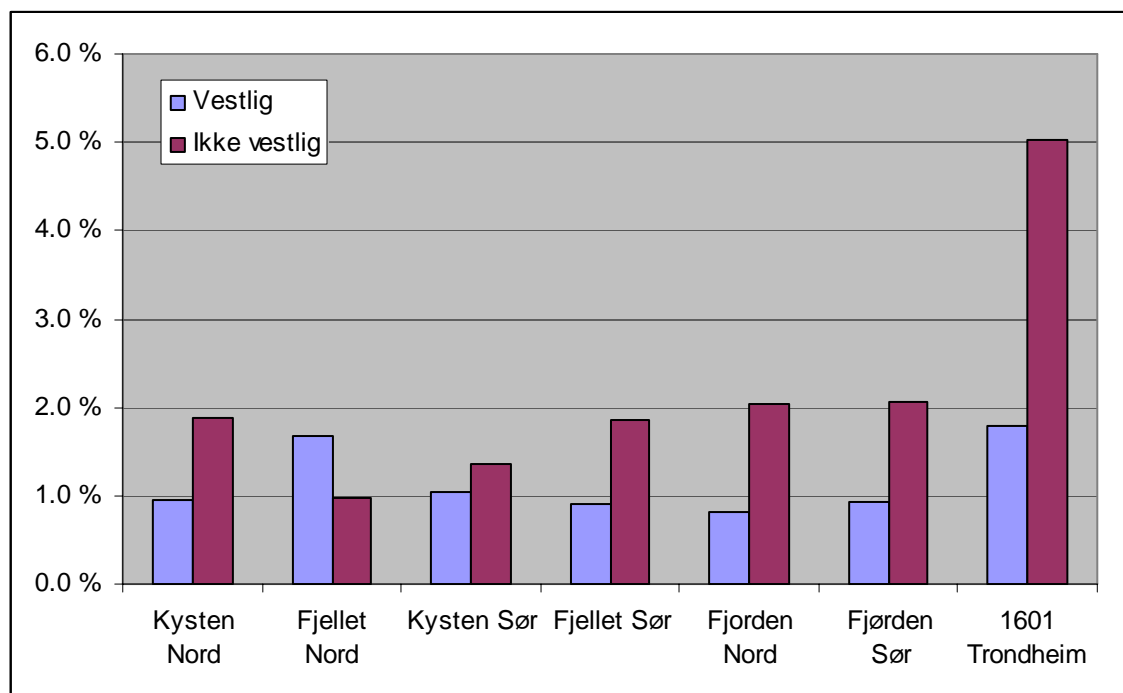

Figur 7 Prosentvis befolkningsandel med vestlig- / ikke vestlig bakgrunn i 2005 for de ulike regionene (Kilde SSB)

2 Flytting

Tabeller og figurer i dette kapitlet bygger på data fra regnearket ”Flytting”.

2.1 Flytting innen Trøndelag ulike aldersgrupper 3 siste år

	2003								2004								2005							
	Trondheim	Fjorden Sør utenom Trondheim	Fjellet Sør	Kysten Sør	Fjorden Nord	Fjellet Nord	Kysten Nord	Resten av landet	Trondheim	Fjorden Sør utenom Trondheim	Fjellet Sør	Kysten Sør	Fjorden Nord	Fjellet Nord	Kysten Nord	Resten av landet	Trondheim	Fjorden Sør utenom Trondheim	Fjellet Sør	Kysten Sør	Fjorden Nord	Fjellet Nord	Kysten Nord	Resten av landet
Trondheim																								
0-15		349	54	115	57	6	25	698																
16-29		460	61	112	131	17	42	1911																
30-49		497	71	129	80	7	28	1205																
50-66		112	29	59	25	2	4	212																
67 +		40	3	15	4		2	48																
Sum valgte aldre		1458	218	430	297	32	101	4074																
Fjorden Sør utenom Trondheim																								
0-15	199	110	37	30	31	1	12	178	166	97	50	33	30		6	175	196	91	36	25	40		10	147
16-29	569	161	55	39	47	2	15	429	541	166	81	32	54	1	16	389	638	180	50	30	45	2	10	412
30-49	338	142	57	36	48	3	7	235	335	115	61	36	40	1	5	226	333	129	51	29	55		8	238
50-66	94	35	6	14	13	1	2	53	107	35	27	12	13			62	102	32	14	11	10		1	61
67 +	11	9	2	6	3			21	10	11	6	1	4			17	19	5	3	1	3			9
Sum valgte aldre	1211	457	157	125	142	7	36	916	1159	424	225	114	141	2	27	869	1288	437	154	96	153	2	29	867
Fjellet Sør																								
0-15	35	41	33	4				82	34	39	25	8	10		1	75	47	47	18	5	9			85
16-29	119	87	40	5	7		2	224	164	83	45	7	13	1	3	174	150	92	55	8	12	1	2	205
30-49	58	49	31	5	8	2		139	84	65	27	7	6		1	137	71	62	21	4	19		2	132
50-66	18	19	7	1	3	1	1	31	12	12	10	2	7		1	34	14	31	6	4	5		1	48
67 +	4	6	1	1	2			11	1	6	5	1	1			6	5	5	5					10
Sum valgte aldre	234	202	112	16	20	3	3	487	295	205	112	25	37	1	6	426	287	237	105	21	45	1	5	480
Kysten Sør																								
0-15	80	26	7	77	15	3	2	101	70	36	11	68	18		7	117	54	25	12	44	14		4	104
16-29	250	42	11	83	39		7	300	206	65	9	67	29		8	260	282	60	13	77	28		11	244
30-49	98	39	13	64	15	2	2	168	94	38	9	60	16	1	4	154	100	27	10	58	14		2	146
50-66	38	10		21	10			31	27	11	1	23	5		3	29	16	8	5	19	7	1	4	36
67 +	4	7	1	3	4			17	6	4		3			7	11	4		7	3				6
Sum valgte aldre	470	124	32	248	83	5	13	617	403	154	30	221	68	1	22	567	463	124	40	205	66	1	21	536
Fjorden Nord																								
0-15	31	29	10	16	179	7	26	158	44	22	10	17	152	8	21	171	59	35	1	11	147	12	30	134
16-29	273	54	8	17	286	11	40	472	248	64	12	25	297	7	29	451	311	80	11	19	300	10	32	474
30-49	73	34	6	14	206	12	24	235	84	33	12	20	224	4	17	252	109	39	3	13	185	8	27	238
50-66	23	15		3	78	2	10	84	26	13	1	4	58	2	8	52	19	9	5	6	71		12	50
67 +	7	6	1	3	20	1	3	10	9	10	1		18	1	5	22	1	6	1	1	23	4		13
Sum valgte aldre	407	138	25	53	769	33	103	959	411	142	36	66	749	22	80	948	499	169	21	50	726	34	101	909
Fjellet Nord																								
0-15	13	8			14	8	11	16	5	4			14	8	8	25	5	6		1	13	14	15	36
16-29	29	8			26	16	26	67	29	9		3	35	19	19	58	31	8		1	25	18	29	55
30-49	11	7	2	2	19	16	9	37	7	2	1	1	21	8	15	33	9	7		4	13	17	12	32
50-66	1	1			5	2	4	4	4	2	2		11	9	5	12	1			2	3	3	6	5
67 +					2	2	3	1					1		5	5	4				2	5	2	2
Sum valgte aldre	54	25	2	2	66	44	53	125	45	17	4	4	86	49	51	133	46	21		8	56	57	64	130
Kysten Nord																								
0-15	36	3	5	9	46	9	76	107	19	5		6	25	8	74	83	14	17	4	14	4	24	87	82

Tabell 8 Flytting pr 31. desember mellom ulike kommuner aggregert opp på regionnivå. (Kilde Panda)

2.2 Flytting til/fra Trondheim 2003, 2004 og 2005

FLYTTING TIL/FRA TRONDHEIM	0-15			16-29			30-49			50-66			67 +		
	Til Tr.h	Fra Tr.h	NETTO	Til Tr.h	Fra Tr.h	NETTO	Til Tr.h	Fra Tr.h	NETTO	Til Tr.h	Fra Tr.h	NETTO	Til Tr.h	Fra Tr.h	NETTO
2003															
Fjorden Sør	199	349	-150	569	460	109	338	497	-159	94	112	-18	11	40	-29
Fjellet Sør	35	54	-19	119	61	58	58	71	-13	18	29	-11	4	3	1
Kysten Sør	80	115	-35	250	112	138	98	129	-31	38	59	-21	4	15	-11
Fjorden Nord	31	57	-26	273	131	142	73	80	-7	23	25	-2	7	4	3
Fjellet Nord	13	6	7	29	17	12	11	7	4	1	2	-1	0	0	0
Kysten Nord	36	25	11	115	42	73	36	28	8	7	4	3	1	2	-1
Oslo/Akershus	140	122	18	410	496	-86	334	316	18	33	43	-10	5	12	-7
Østlandet ellers	94	124	-30	514	283	231	162	188	-26	26	27	-1	13	9	4
Sør-Vestlandet	37	36	1	189	127	62	86	57	29	8	18	-10	1	2	-1
Vestlandet	105	128	-23	492	248	244	166	177	-11	18	36	-18	9	10	-1
Nord-Norge	96	117	-21	584	295	289	190	138	52	20	21	-1	7	7	0
Utlandet	189	171	18	570	462	108	365	329	36	52	67	-15	7	8	-1
SUM	1055	1304	-249	4114	2734	1380	1917	2017	-100	338	443	-105	69	112	-43

Tabell 9 Flytting til/fra Trondheim pr 31. desember 2003 ulike aldersgrupper. (Kilde Panda)

FLYTTING TIL/FRA TRONDHEIM	0-15			16-29			30-49			50-66			67 +		
	Til Tr.h	Fra Tr.h	NETTO	Til Tr.h	Fra Tr.h	NETTO	Til Tr.h	Fra Tr.h	NETTO	Til Tr.h	Fra Tr.h	NETTO	Til Tr.h	Fra Tr.h	NETTO
2004															
Fjorden Sør	166	380	-214	541	479	62	335	528	-193	107	87	20	10	38	-28
Fjellet Sør	34	57	-23	164	67	97	84	81	3	12	42	-30	1	7	-6
Kysten Sør	70	101	-31	206	120	86	94	109	-15	27	62	-35	6	17	-11
Fjorden Nord	44	57	-13	248	154	94	84	89	-5	26	43	-17	9	6	3
Fjellet Nord	5	11	-6	29	9	20	7	6	1	4	0	4	0	0	0
Kysten Nord	19	25	-6	101	52	49	34	27	7	5	5	0	0	1	-1
Oslo/Akershus	130	96	34	393	524	-131	327	319	8	25	34	-9	7	11	-4
Østlandet ellers	64	130	-66	490	308	182	137	184	-47	25	31	-6	11	18	-7
Sør-Vestlandet	56	50	6	172	134	38	74	82	-8	3	14	-11	1	2	-1
Vestlandet	128	82	46	503	271	232	192	142	50	30	38	-8	4	11	-7
Nord-Norge	111	114	-3	560	312	248	214	166	48	22	14	8	8	4	4
Utlandet	200	125	75	687	409	278	470	320	150	50	51	-1	11	10	1
SUM	1027	1228	-201	4094	2839	1255	2052	2053	-1	336	421	-85	68	125	-57

Tabell 10 Flytting til/fra Trondheim pr 31. desember 2004 ulike aldersgrupper. (Kilde Panda)

FLYTTING TIL/FRA TRONDHEIM	0-15			16-29			30-49			50-66			67 +		
	Til Tr.h	Fra Tr.h	NETTO	Til Tr.h	Fra Tr.h	NETTO	Til Tr.h	Fra Tr.h	NETTO	Til Tr.h	Fra Tr.h	NETTO	Til Tr.h	Fra Tr.h	NETTO
2005															
Fjorden Sør	196	288	-92	638	521	117	333	505	-172	102	127	25	19	32	-13
Fjellet Sør	47	65	-18	150	85	65	71	87	-16	14	33	19	5	10	-5
Kysten Sør	54	85	-31	282	110	172	100	110	-10	16	55	39	11	5	6
Fjorden Nord	59	49	10	311	115	196	109	84	25	19	28	9	1	6	-5
Fjellet Nord	5	8	-3	31	7	24	9	11	-2	1	4	3	0	2	-2
Kysten Nord	14	17	-3	105	58	47	28	16	12	8	9	1	0	1	-1
Oslo/Akershus	126	146	-20	442	657	-215	306	366	-60	40	38	2	12	10	2
Østlandet ellers	97	124	-27	593	344	249	154	175	-21	29	36	-7	5	13	-8
Sør-Vestlandet	44	58	-14	236	170	66	85	102	-17	9	10	-1	2	2	0
Vestlandet	116	100	16	587	283	304	177	181	-4	35	30	5	6	6	0
Nord-Norge	109	97	12	669	278	391	216	158	58	30	18	12	5	17	-12
Utlandet	262	141	121	764	483	281	574	340	234	71	53	18	14	14	0
SUM	1129	1178	-49	4808	3111	1697	2162	2135	27	374	441	100	80	118	-38

Tabell 11 Flytting til/fra Trondheim pr 31. desember 2005 ulike aldersgrupper. (Kilde Panda)

FLYTTING TIL/FRA TRONDHEIM	0-15			16-29			30-49			50-66			67 +		
	Til Tr.h	Fra Tr.h	NETTO	Til Tr.h	Fra Tr.h	NETTO	Til Tr.h	Fra Tr.h	NETTO	Til Tr.h	Fra Tr.h	NETTO	Til Tr.h	Fra Tr.h	NETTO
SUM 2003 - 2005															
Fjorden Sør	561	1017	-456	1748	1460	288	1006	1530	-524	303	326	23	40	110	-70
Fjellet Sør	116	176	-60	433	213	220	213	239	-26	44	104	60	10	20	-10
Kysten Sør	204	301	-97	738	342	396	292	348	-56	81	176	95	21	37	-16
Fjorden Nord	134	163	-29	832	400	432	266	253	13	68	96	28	17	16	1
Fjellet Nord	23	25	-2	89	33	56	27	24	3	6	6	0	0	2	-2
Kysten Nord	69	67	2	321	152	169	98	71	27	20	18	-2	1	4	-3
Oslo/Akershus	396	364	32	1245	1677	-432	967	1001	-34	98	115	17	24	33	-9
Østlandet ellers	255	378	-123	1597	935	662	453	547	-94	80	94	14	29	40	-11
Sør-Vestlandet	137	144	-7	597	431	166	245	241	4	20	42	22	4	6	-2
Vestlandet	349	310	39	1582	802	780	535	500	35	83	104	21	19	27	-8
Nord-Norge	316	328	-12	1813	885	928	620	462	158	72	53	-19	20	28	-8
Utlandet	651	437	214	2021	1354	667	1409	989	420	173	171	-2	32	32	0
SUM	3211	3710	-499	13016	8684	4332	6131	6205	-74	1048	1305	257	217	355	-138

Tabell 12 Flytting til/fra Trondheim pr 31. desember summert 2003 - 2005 ulike aldersgrupper. (Kilde Panda)

Figur 8 viser flytting mellom alle ulike regioner i Sør- og Nord Trøndelag. Figuren bygger på tallene i tabell 4.

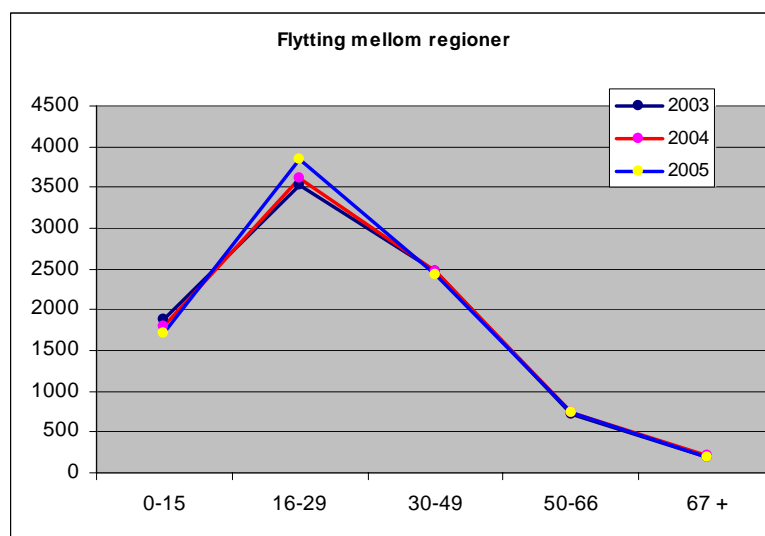

Figur 8 Flytting mellom ulike regioner i Trøndelag. Kilde SSB / Panda

2.3 Flytting til/fra Trøndelag andre landsdeler/utland

	1980	1981	1982	1983	1984	1985	1986	1987	1988	1989	1990	1991	1992
UTLAND -> Trøndelag	1004	1113	1025	973	1105	1067	1384	1584	1485	1449	1836	2022	1752
Trøndelag -> UTLAND	870	752	808	820	878	917	804	902	931	1905	1741	1228	1075
ANDRE LANDSDELER -> Trøndelag	6997	6482	6099	5477	5283	5539	5716	6170	6037	5703	5460	5470	5105
Trøndelag -> ANDRE LANDSDELER	5813	5917	5498	5289	5476	5524	5824	5755	5443	5026	5155	5111	5485
Netto utland	134	361	217	153	227	150	580	682	554	-456	95	794	677
Netto andre landsdeler	1184	565	601	188	-193	15	-108	415	594	677	305	359	-380
Netto	1318	926	818	341	34	165	472	1097	1148	221	400	1153	297
	1993	1994	1995	1996	1997	1998	1999	2000	2001	2002	2003	2004	2005
UTLAND -> Trøndelag	2734	1764	1779	1789	2180	2363	2916	2599	2371	2800	2447	2570	2982
Trøndelag -> UTLAND	1190	1486	1276	1418	1520	1286	1401	1607	1720	1363	1651	1467	1515
ANDRE LANDSDELER -> Trøndelag	5534	5643	5925	6069	6129	6671	6283	6710	6622	6279	6598	6411	6684
Trøndelag -> ANDRE LANDSDELER	5712	4814	4866	4840	5084	5004	4444	4564	4413	4480	4191	4120	4263
Netto utland	1544	278	503	371	660	1077	1515	992	651	1437	796	1103	1467
Netto andre landsdeler	-178	829	1059	1229	1045	1667	1839	2146	2209	1799	2407	2291	2421
Netto	1366	1107	1562	1600	1705	2744	3354	3138	2860	3236	3203	3394	3888

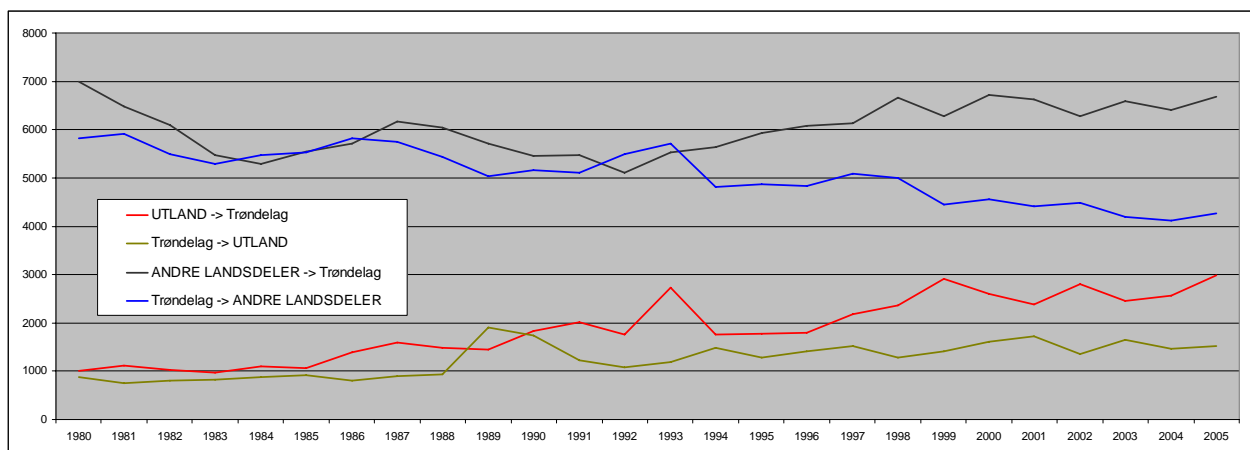
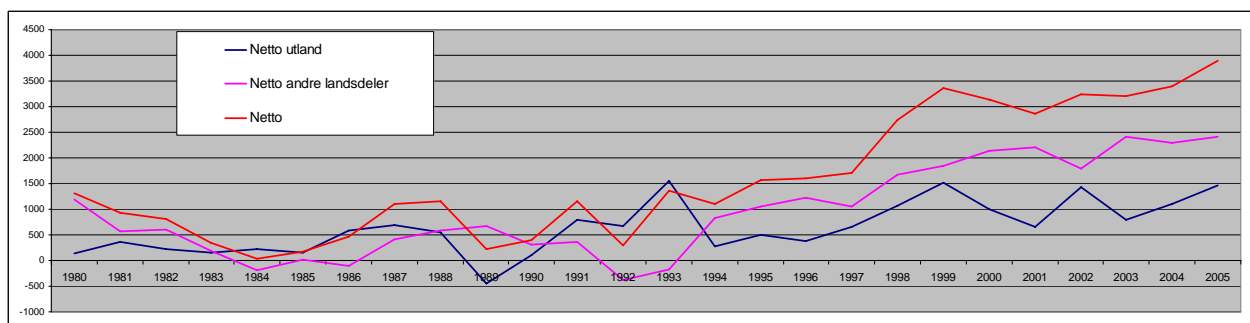
Tabell 13 Flytting til/fra andre regioner til Trøndelag (Kilde Panda)

Figur 9 Flytting til fra Trøndelag og andre landsdeler i Norge, samt flytting til fra Trøndelag og utland (Kilde Panda)

Figur 10 Netto flytting Trøndelag (samt netto innflytting fra andre landsdeler Norge og utland, Kilde Panda)

3 Sosioøkonomiske aspekter

Tabeller og figurer i dette kapitlet bygger på data fra regnearket ”Sosioøkonomiske”.

3.1 Driftsutgifter per innbygger til sosialtjenester

		1999	2000	2001	2002	2003	2004	2005
	1703 Namsos		1330	1529	1612	1133	1208	1336
	1725 Namdalseid	341	537	512	430	435	540	604
	1744 Overhalla			1039	1211	1049	915	731
Kysten Nord	1748 Fosnes			449	373	472	432	787
	1749 Flatanger			1000	957	672	837	1151
	1750 Vikna		492	672	816	864	818	840
	1751 Nærøy		580	575	730	682	728	886
	1755 Leka		0	474	664	767	757	825
	Kysten Nord	341	958	1049	1148	921	952	1044
	1736 Snåsa			391	84	286	349	383
	1738 Lierne	658	847	802	782	487	520	575
Fjellet Nord	1739 Røyrvik		1401	1245	1486	1091	899	1408
	1740 Namsskogan	962	805	804	842	709	755	839
	1742 Grong	557	1137	2157	2002	1648	1944	1244
	1743 Høylandet	586	739	937	761	424	368	287
	Fjellet Nord	650	973	1121	988	809	897	745
	1612 Hemne			1366	1497	1073	930	934
	1613 Snillfjord	631	715	839	456	423	570	589
	1617 Hitra			931	1023	783	816	794
	1620 Frøya			526	470	535	675	661
Kysten Sør	1621 Ørland	469	531	604	676	740	647	651
	1622 Agdenes			698	753	722	562	527
	1624 Rissa			469	467	329	562	525
	1627 Bjugn	638	743	1069	1210	422	414	292
	1630 Åfjord		116	56	-295	550	549	574
	1632 Roan			773	557	756	835	1019
	1633 Osen			1063	1137	1159	905	1068
	Kysten Sør	559	515	735	811	635	655	642
	1634 Oppdal			619	815	-62	77	751
	1635 Rennebu			1066	647	671	687	652
	1636 Meldal	838	1098	1118	1042	540	590	485
	1640 Røros			1398	1424	968	1109	874
Fjellet Sør	1644 Holtålen			259	282	406	522	728
	1648 Midtre Gauldal			804	855	941	908	766
	1664 Selbu			329	345	413	497	638
	1665 Tydal			1073	996	683	631	43
	1711 Meråker			1160	1162	1108	836	1027
	Fjellet Sør	838	1098	928	937	801	687	771
	1702 Steinkjer			1339	1602	1374	1409	1159
	1717 Frosta	440	437	475	821	622	809	808
	1718 Leksvik		963	987	973	825	979	904
Fjorden Nord	1719 Levanger	1051	1164	1244	1388	944	1182	885
	1721 Verdal		1295	1574	1506	1789	1738	1596
	1723 Mosvik	724	401	707	746	905	840	608
	1724 Verran	794	612	757	604	501	614	607
	1729 Inderøy		337	726	1150	1313	1111	1014
	Fjorden Nord	945	999	1227	1374	1243	1307	1108
	1638 Orkdal	1297	978	1150	1313	1281	1070	1212
	1653 Melhus		1125	1240	1284	1027	1095	1090
Fjorden Sør	1657 Skaun		1230	1164	1114	861	855	732
eksl. Trondheim	1662 Klæbu			807	1061	1155	1107	1034
	1663 Malvik		908	998	1095	858	652	641
	1714 Stjørdal	600	636	595	647	616	686	666
	Fjorden Sør	851	916	956	1039	913	873	869
Trondheim	1601 Trondheim			1532	1939	1899	1936	1747

Tabell 14 Netto driftsutgifter (kroner) til sosialutgifter pr innbygger og kommune. På regionnivå er det beregnet snitt basert på kostnader pr innbygger/antall innbyggere i hver kommune og beregnet snitt pr. region. (Kilde Kostra/SSB)

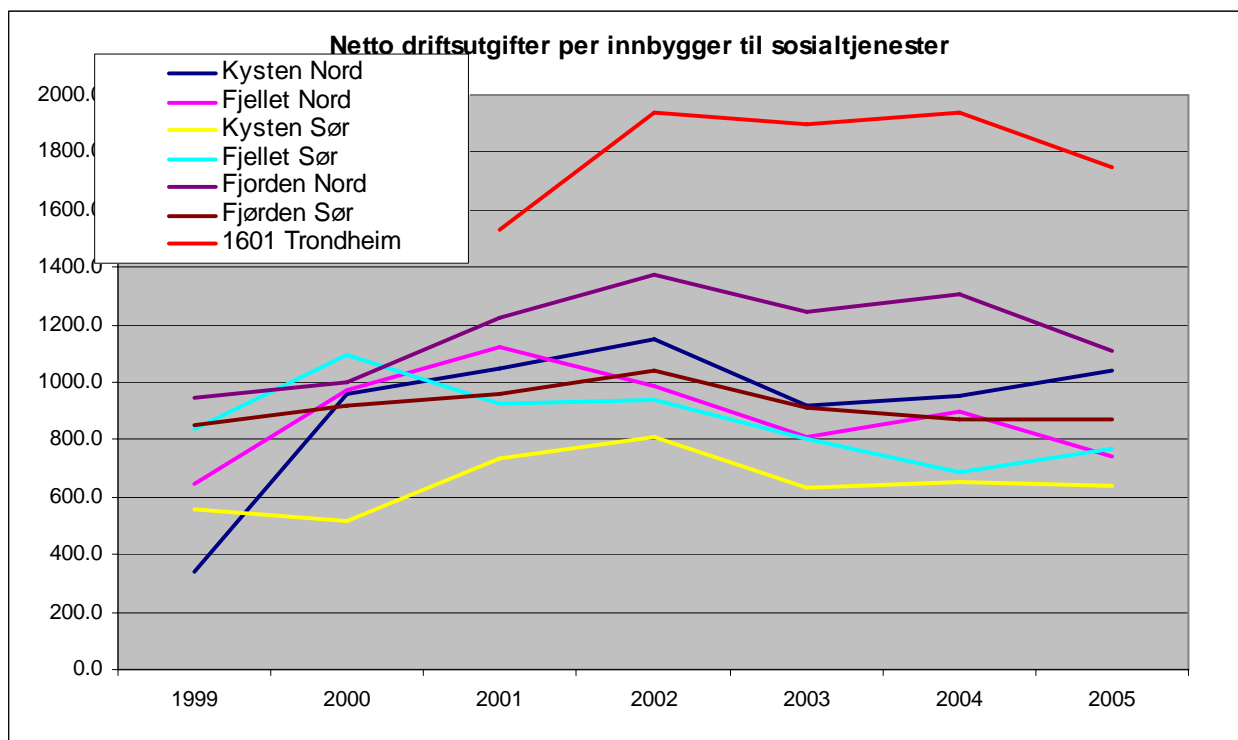

Figur 11 Netto driftsutgifter (kroner) per innbygger til sosialtjenester (Kilde Kostra/SSB)

3.2 Antall Sosialhjelpmottakere

		2002	2003	2004	2005
	1703 Namsos	390	456	350	362
	1725 Namdalseid	35	28	36	47
	1744 Overhalla	92	105	95	110
Kysten Nord	1748 Fosnes	15	16	31	23
	1749 Flatanger	33	34	37	38
	1750 Vikna	109	109	111	107
	1751 Nærøy	120	127	153	146
	1755 Leka	20	24	24	22
	Kysten Nord	814	899	837	855
	1736 Snåsa	43	41	32	40
	1738 Lierne	31	33	34	23
Fjellet Nord	1739 Røyrvik	21	19	21	21
	1740 Namsskogan	24	21	21	22
	1742 Grong	122	130	121	102
	1743 Høylandet	31	27	22	22
	Fjellet Nord	272	271	251	230
	1612 Hemne	133	94	102	101
	1613 Snillfjord	9	12	5	8
	1617 Hitra	106	118	108	122
	1620 Frøya	86	89	96	91
Kysten Sør	1621 Ørland	146	158	159	134
	1622 Agdenes	45	51	34	40
	1624 Rissa	108	107	120	119
	1627 Bjugn	88	95	114	97
	1630 Åfjord	54	49	30	24
	1632 Roan	28	28	32	20
	1633 Osen	23	22	26	29
	Kysten Sør	826	823	826	785
	1634 Oppdal	135	166	128	126
	1635 Rennebu	42	53	48	48
	1636 Meldal	17	69	73	63
	1640 Røros	127	127	122	113
Fjellet Sør	1644 Holtålen	39	43	39	44
	1648 Midtre Gauldal	153	170	164	153
	1664 Selbu	63	75	71	73
	1665 Tydal	21	30	19	20
	1711 Meråker	61	55	48	54
	Fjellet Sør	658	788	712	694
	1702 Steinkjer	565	570	566	574
	1717 Frosta	53	67	60	62
	1718 Leksvik	129	112	115	107
Fjorden Nord	1719 Levanger	452	460	460	457
	1721 Verdal	425	494	486	485
	1723 Mosvik	24	25	29	18
	1724 Verran	46	46	35	40
	1729 Inderøy	174	150	131	118
	Fjorden Nord	1868	1924	1882	1861
	1638 Orkdal	274	278	251	262
	1653 Melhus	358	376	393	385
Fjorden Sør	1657 Skaun	132	131	107	107
eksl. Trondheim	1662 Klæbu	140	137	109	105
	1663 Malvik	264	288	271	223
	1714 Stjørdal	379	390	382	391
	Fjorden Sør	1547	1600	1513	1493
Trondheim	1601 Trondheim	5246	5422	5359	5236

Tabell 15 Antall sosialhjelpmottakere pr kommune og region. (Kilde Kostra/SSB)

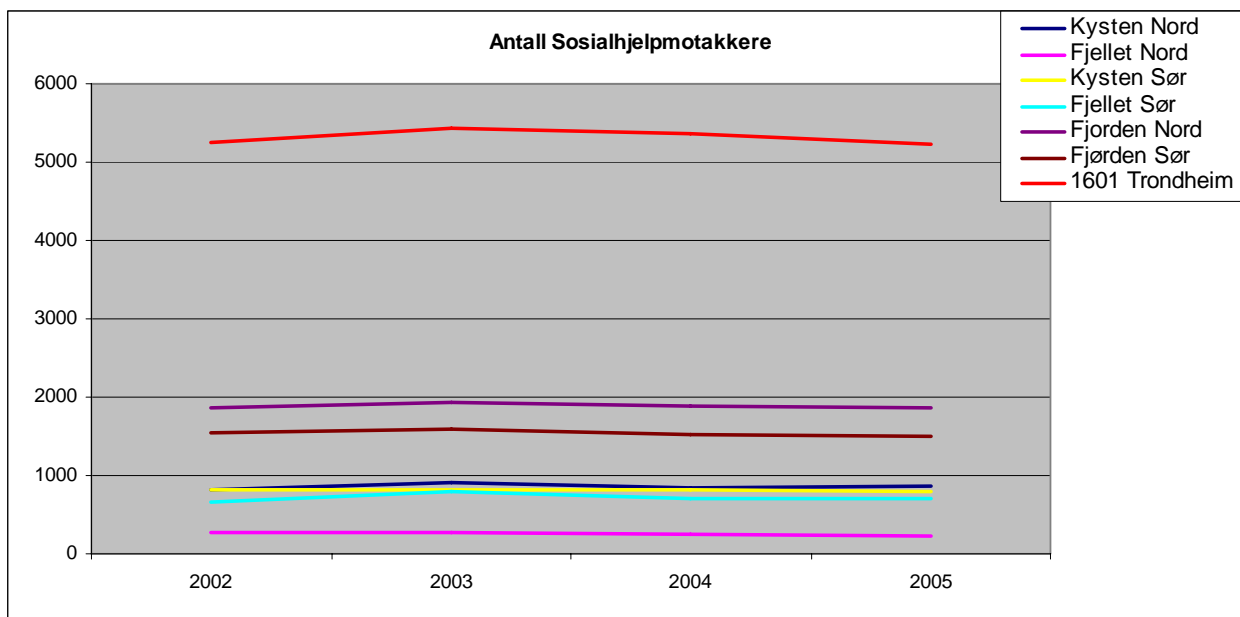

Figur 12 Antall Sosialhjelp mottakere. (Kilde Kostra/SSB)

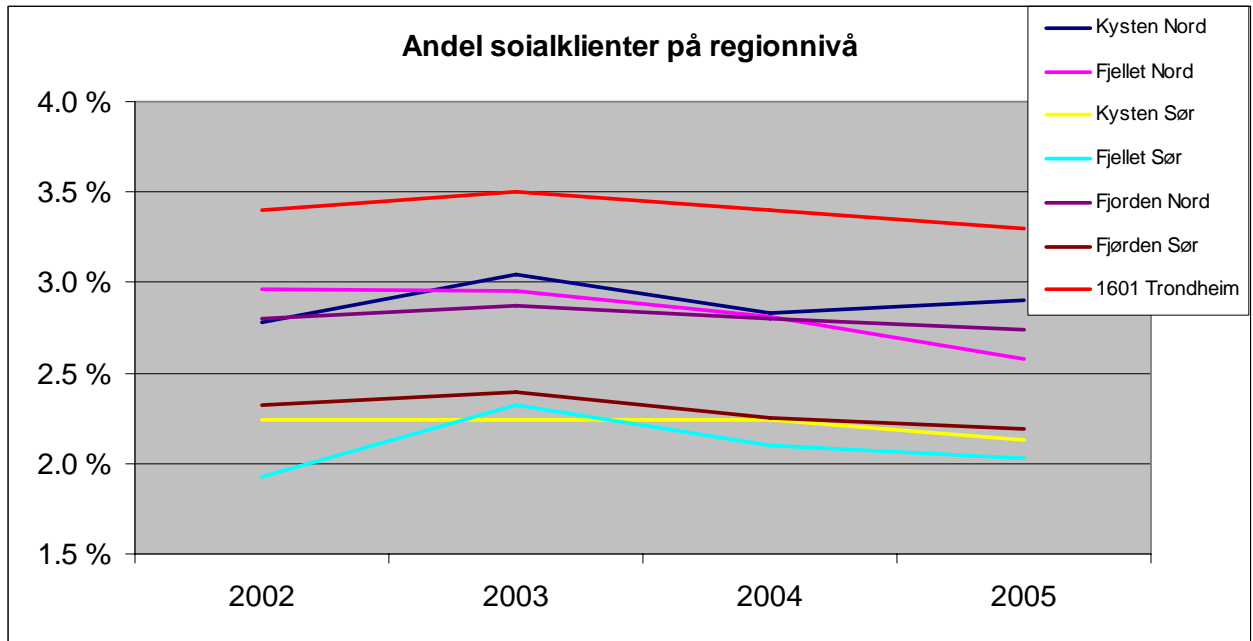

Figur 13 Prosentandel sosialklienter på regionnivå. (Kilde Kostra/SSB)

4 Næring

Tabeller og figurer i dette kapitlet bygger på data fra regnearket ”Sysselsetting”.

I dette punktet har vi gruppert næring på følgende måte:

- Jord- og skogbruk
- Fiske og fiskeoppdrett
- Næringsmiddelindustri
- Trevare og treforedling
- Kjemisk, mineralsk og metaller
- Verkstedindustri
- Annen industri (tekstil, forlag og grafisk, møbel) og bergverk
- Bygg og anlegg, kraft og vann
- Varehandel (inkl bilverksteder)
- Hotell og restaurant
- Samferdsel (transport, post og tele)
- Forretningsmessig tjenesteyting (inkl olje/gass)
- Privat tjenesteyting
- Kommunal tjenesteyting
- Statlig tjenesteyting
- Ufordelt

Tallgrunnlaget her er hentet fra Panda, som har en lang tidsserie med arbeidsmarkedsstatistikk fra 1986 og fram til i dag, opprinnelig levert av SSB. SSB har over tid gjort relativt store endringer i definisjoner mv i denne statistikken, særlig i de næringsfordelte tallene. Derfor er tallgrunnlaget strengt tatt ikke sammenlignbart over hele perioden. Det er gitt en dokumentasjon på dette i eget vedlegg bak i dette notatet. I tillegg er det i Panda en mulighet for å lenke sammen tidsserier hvor en ”fryser fast” konsekvensen av slike endringer bakover i tid. Noen av tabellene til slutt i dette kapitlet bygger på denne framgangsmåten.

En konsekvens av at statistikken ikke holdt så god kvalitet i de tidligste årene, er en forholdsvis stor andel med ufordelt og uspesifisert næring. Ufordelt næring, som er den største komponenten, vedrører sysselsetting innen tjenesteyting som en ikke klarte å fordele på private, kommunale og statlige tjenester. Disse tallene mangler i den næringsfordelte statistikken fram til 1996, og gir derfor slik tjenesteyting en for stor ”vekst” i den næringsfordelte statistikken i denne perioden. Etter 1996 er imidlertid dette problemet løst.

4.1 Sysselsetting hovedtall

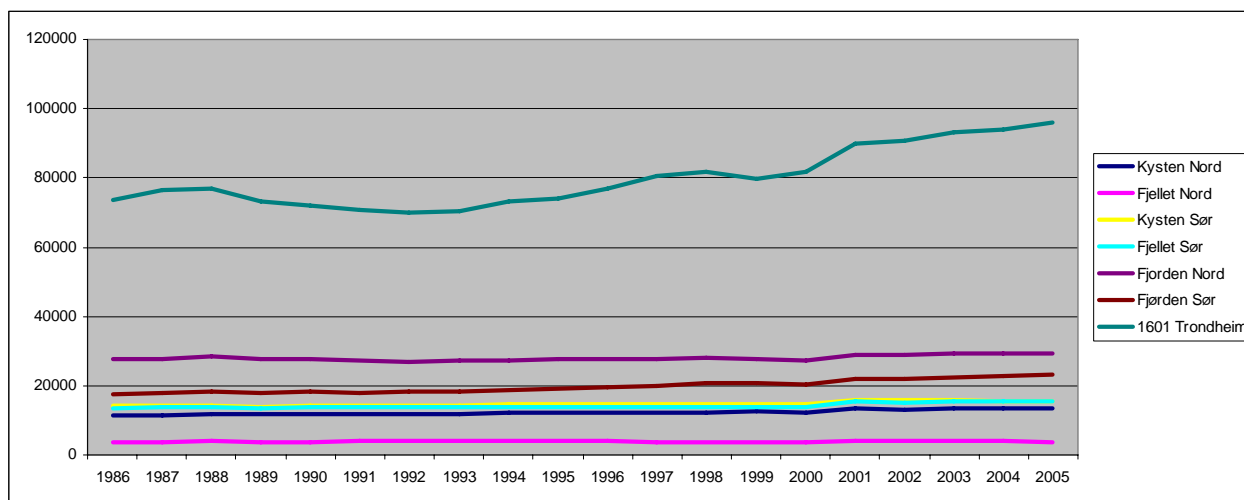

Figur 14 Hovedtall sysselsatte (Kilde Panda)

4.2 Jord- og skogbruk

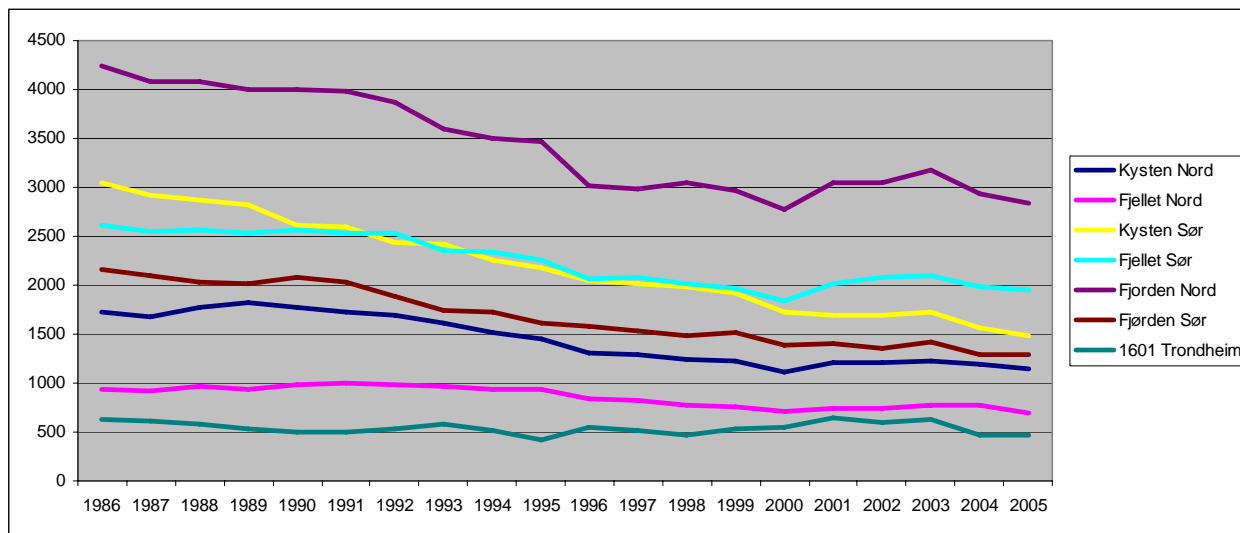

Figur 15 Hovedtall sysselsatte innen jord og skogbruk (Kilde Panda)

4.3 Fiske og fiskeoppdrett

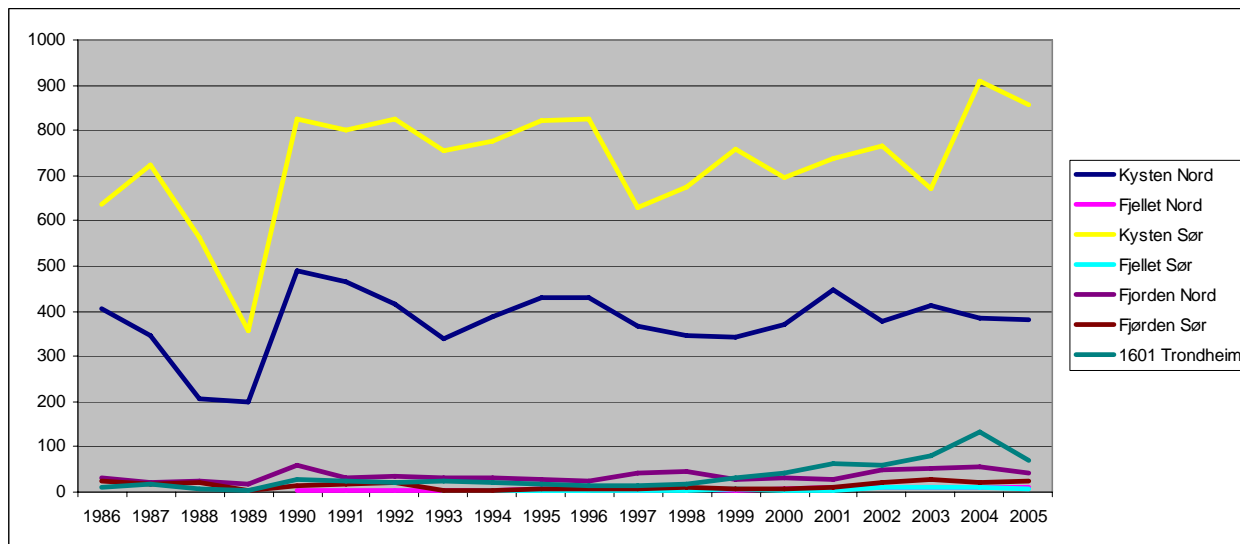

Figur 16 Hovedtall sysselsatte innen fiske og fiskeoppdrett (Kilde Panda)

4.4 Næringsmiddelindustri

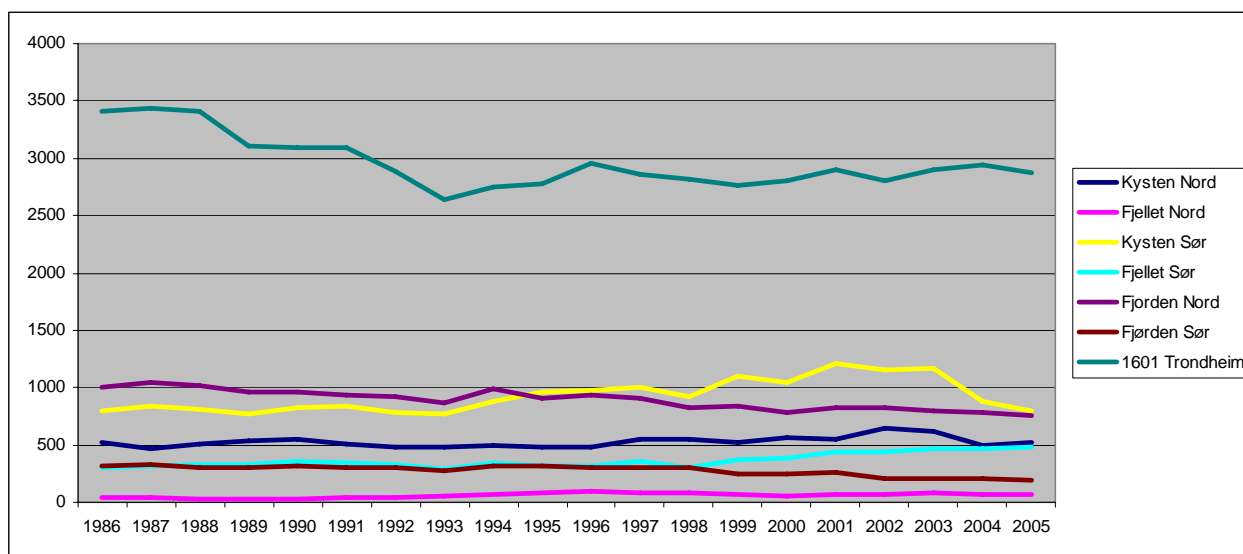

Figur 17 Hovedtall sysselsatte innen næringsmiddelindustri (Kilde Panda)

4.5 Trevare og treforedling

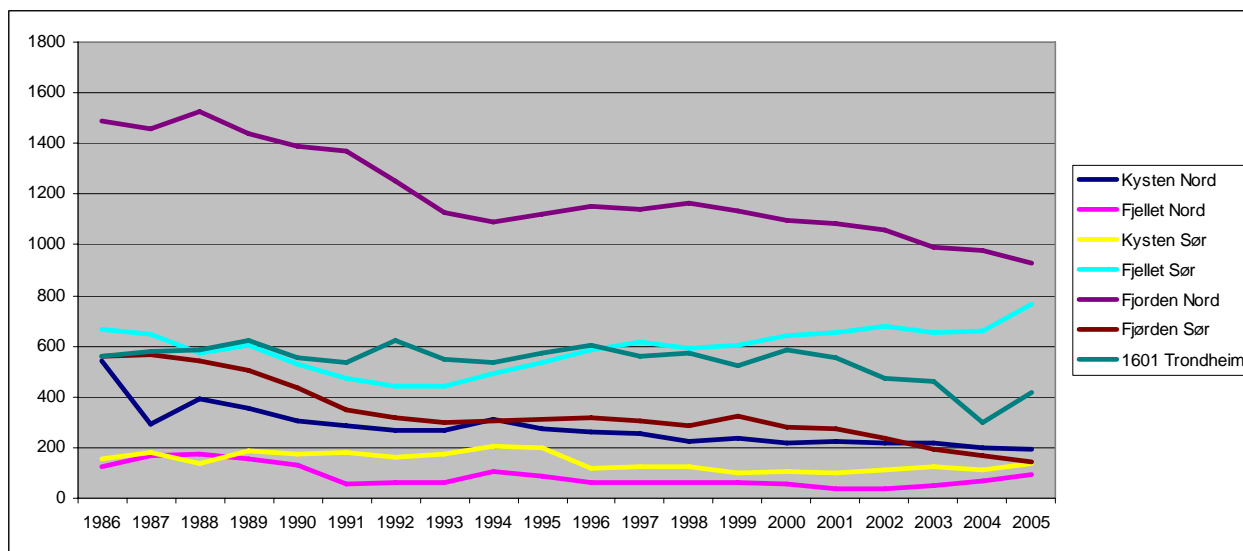

Figur 18 Hovedtall sysselsatte innen næringsmiddelindustri (Kilde Panda)

4.6 Kjemisk, mineralsk og metaller

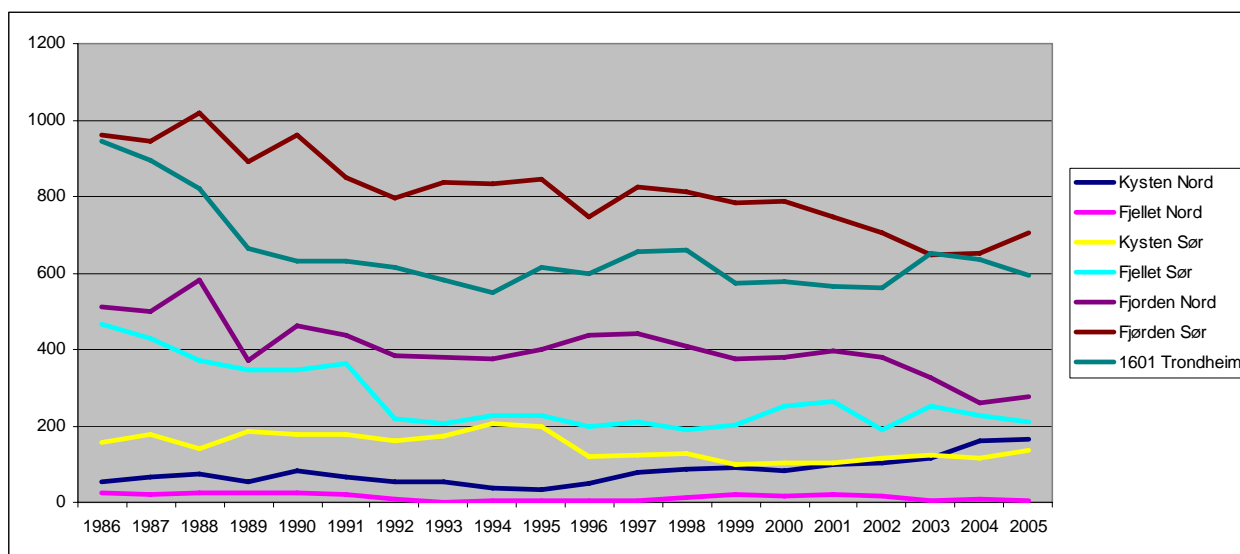

Figur 19 Hovedtall sysselsatte innen kjemisk-, mineral- og metallindustri (Kilde Panda)

4.7 Verkstedindustri

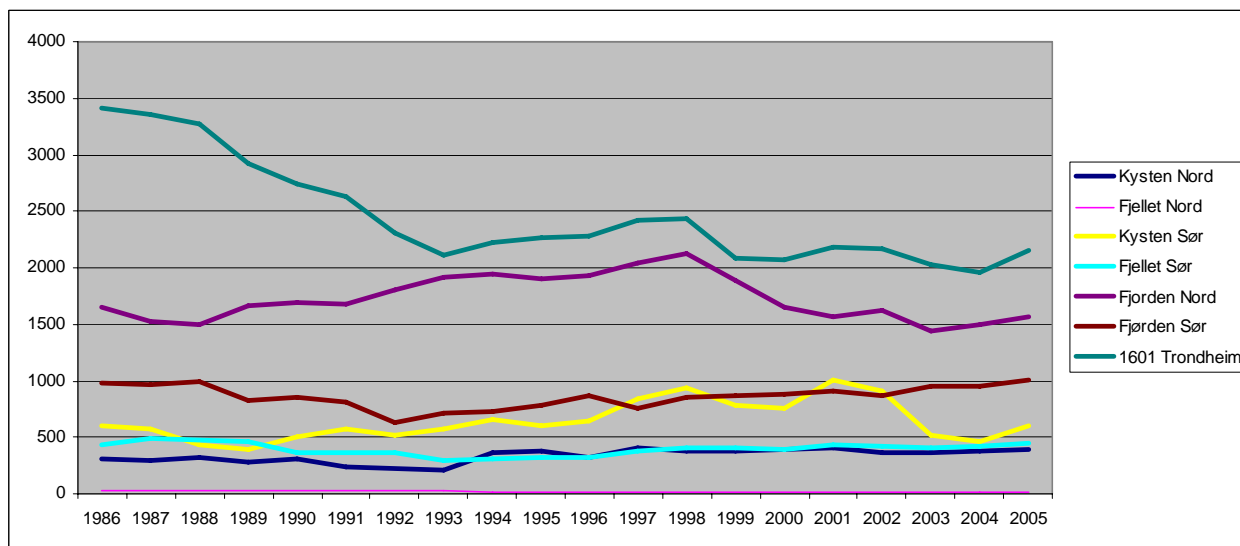

Figur 20 Hovedtall sysselsatte innen verkstedindustri

4.8 Annen industri (tekstil, forlag og grafisk, møbel) og bergverk

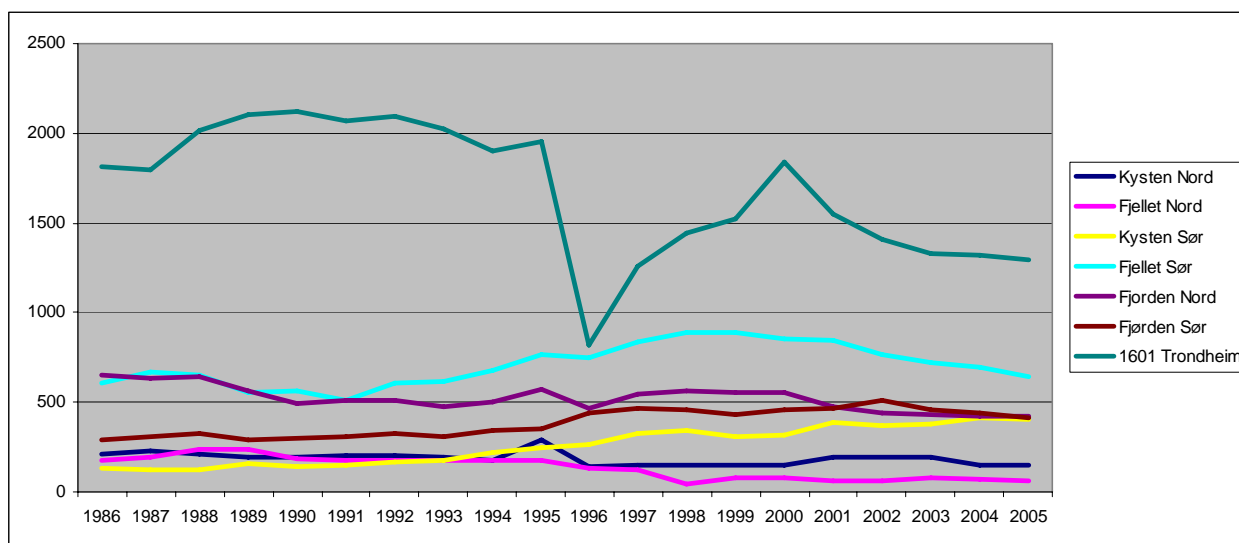

Figur 21 Hovedtall sysselsatte innen annen industri (Kilde Panda)

4.9 Bygg og anlegg, kraft og vann

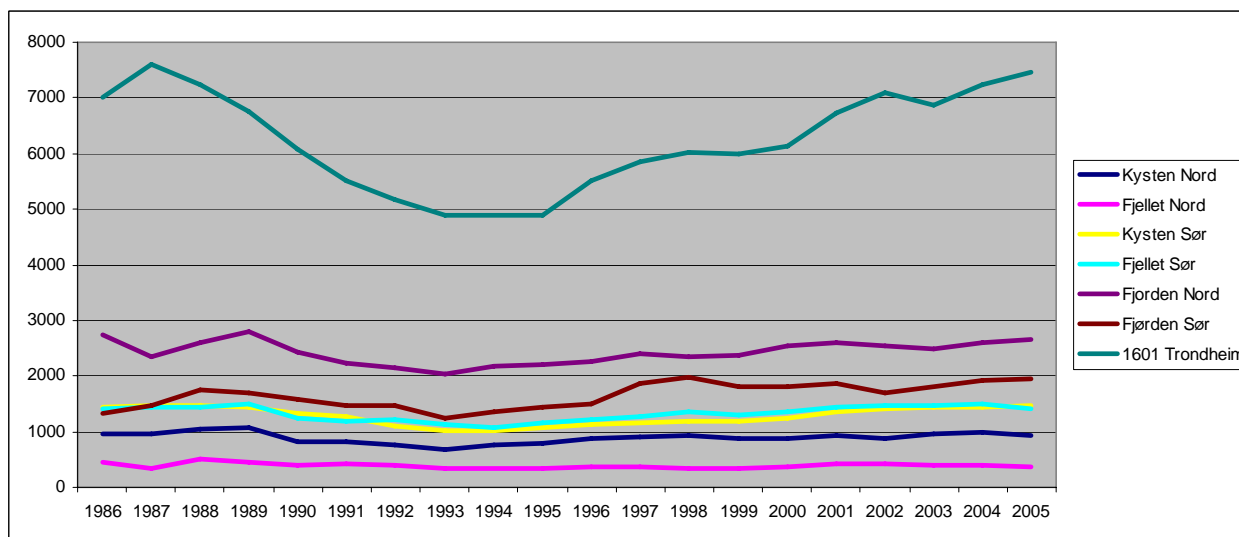

Figur 22 Hovedtall sysselsatte innen anlegg, kraft og vann (Kilde Panda)

4.10 Varehandel (inkl bilverksteder)

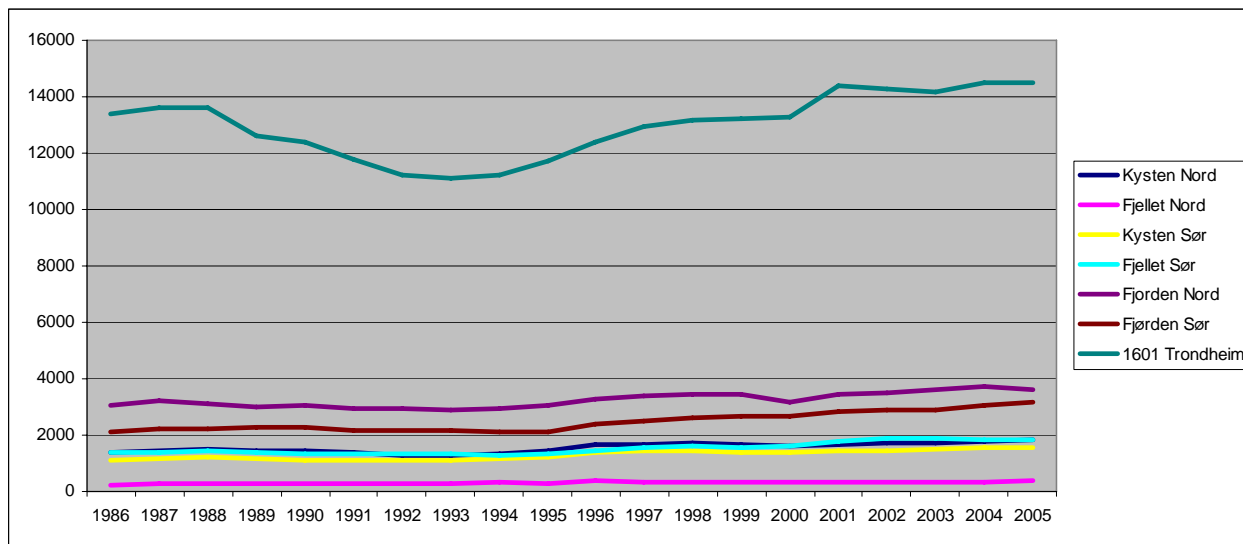

Figur 23 Hovedtall sysselsatte innen varehandel (Kilde Panda)

4.11 Hotell og restaurant

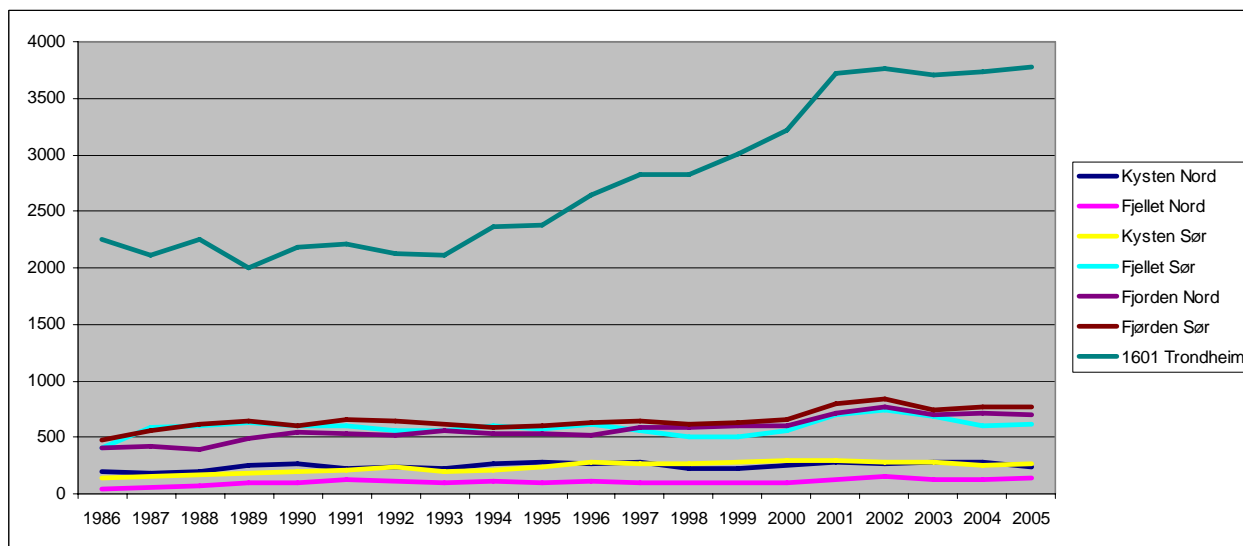

Figur 24 Hovedtall sysselsatte innen hotell / restaurant (Kilde Panda)

4.12 Samferdsel (transport, post og tele)

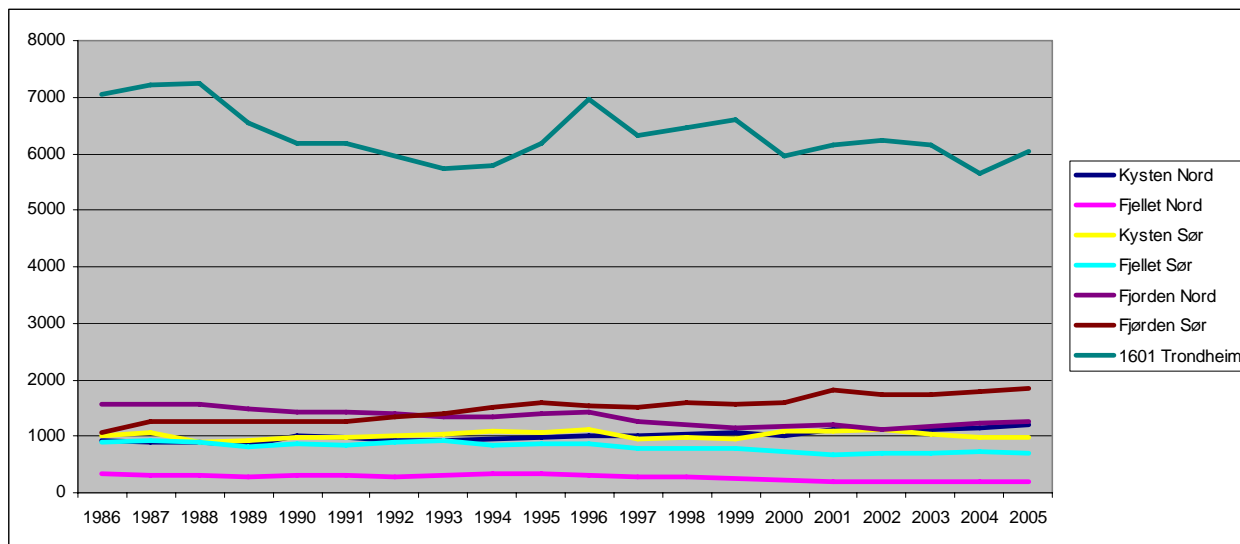

Figur 25 Hovedtall sysselsatte innen samferdsel (Kilde Panda)

4.13 Forretningsmessig tjenesteyting (inkl olje/gass)

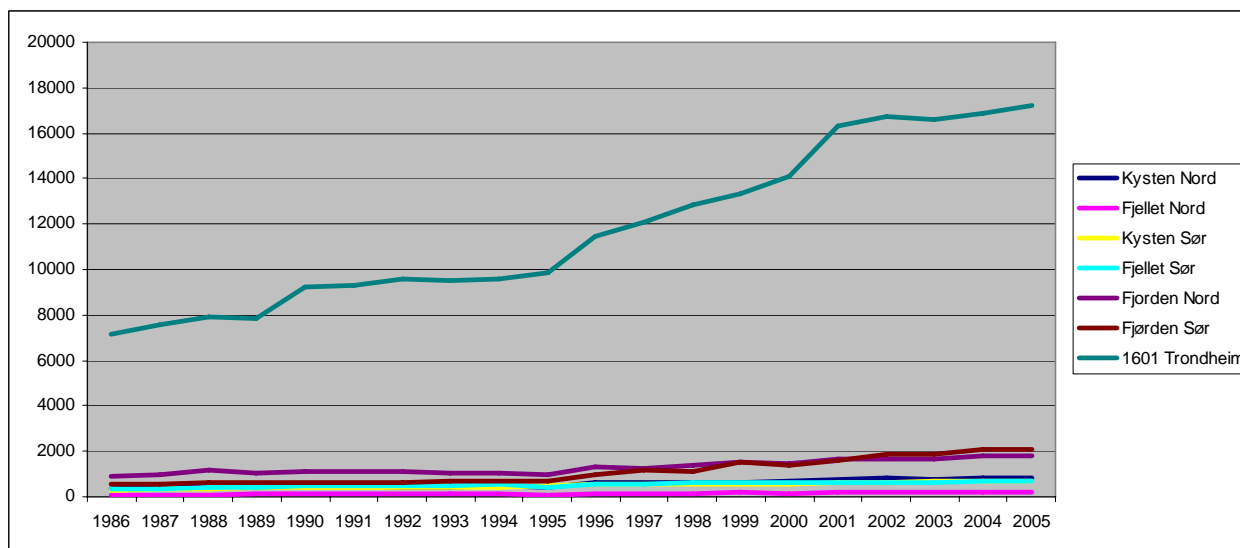

Figur 26 Hovedtall sysselsatte innen tjenesteyting (Kilde Panda)

4.14 Privat tjenesteyting

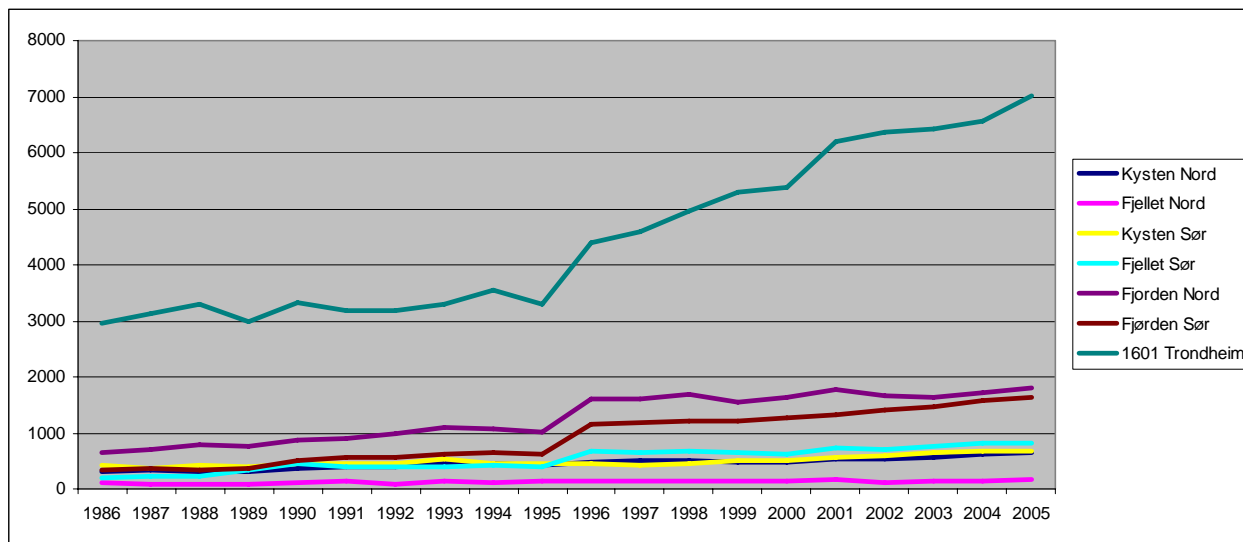

Figur 27 Hovedtall sysselsatte innen privat tjenesteyting (Kilde Panda)

4.15 Kommunal tjenesteyting

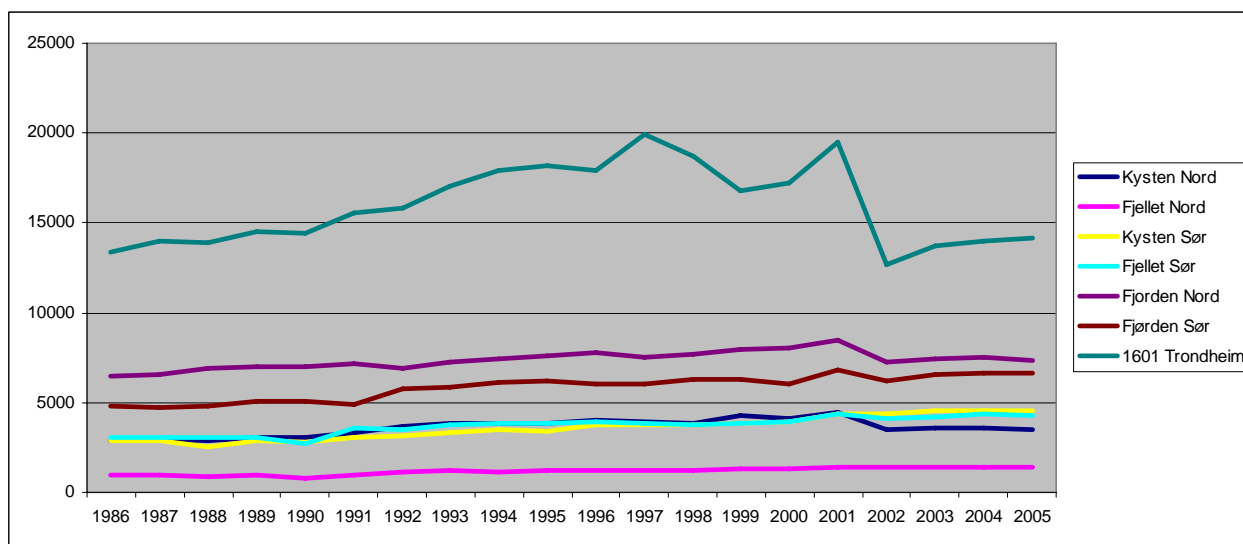

Figur 28 Hovedtall sysselsatte innen kommunal tjenesteyting (Kilde Panda)

4.16 Statlig tjenesteyting

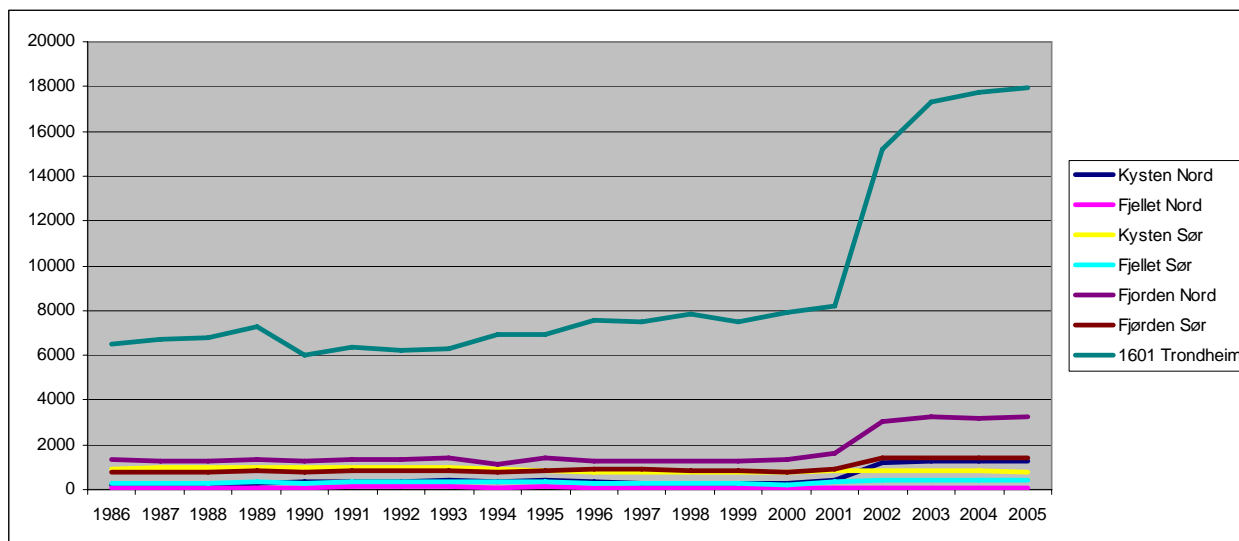

Figur 29 Hovedtall sysselsatte innen statlig tjenesteyting (Kilde Panda)

4.17 Ufordelt

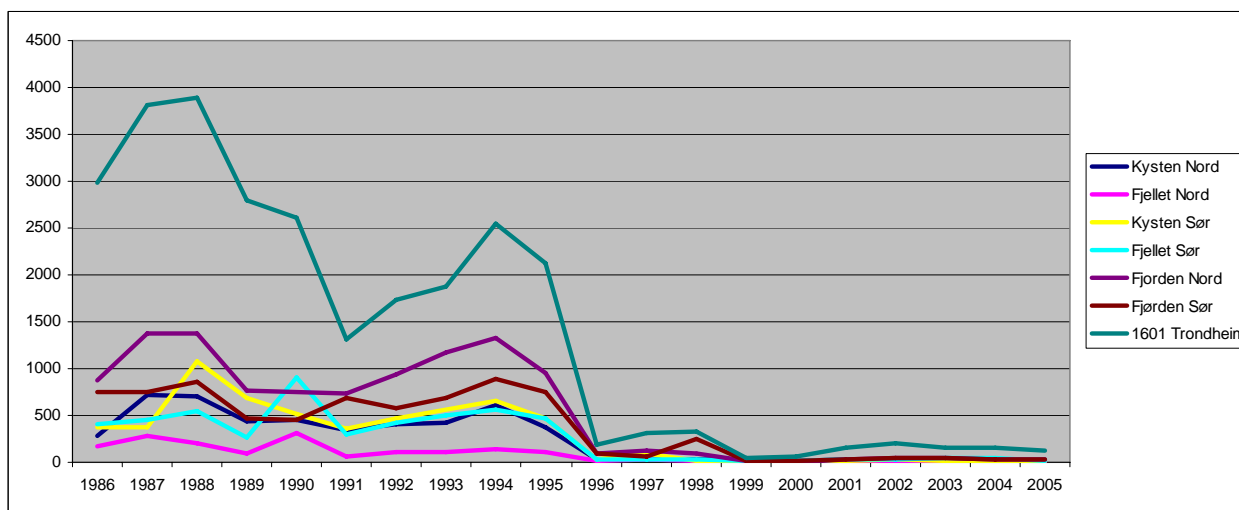

Figur 30 Hovedtall sysselsatte innen ufordelte yrker (Kilde Panda)

4.18 Relativ næring for de ulike regionene 2005

Denne figuren er bygd opp slik at all sysselsetting innen en region er 100%, og den viser andel av de ulike næringene.

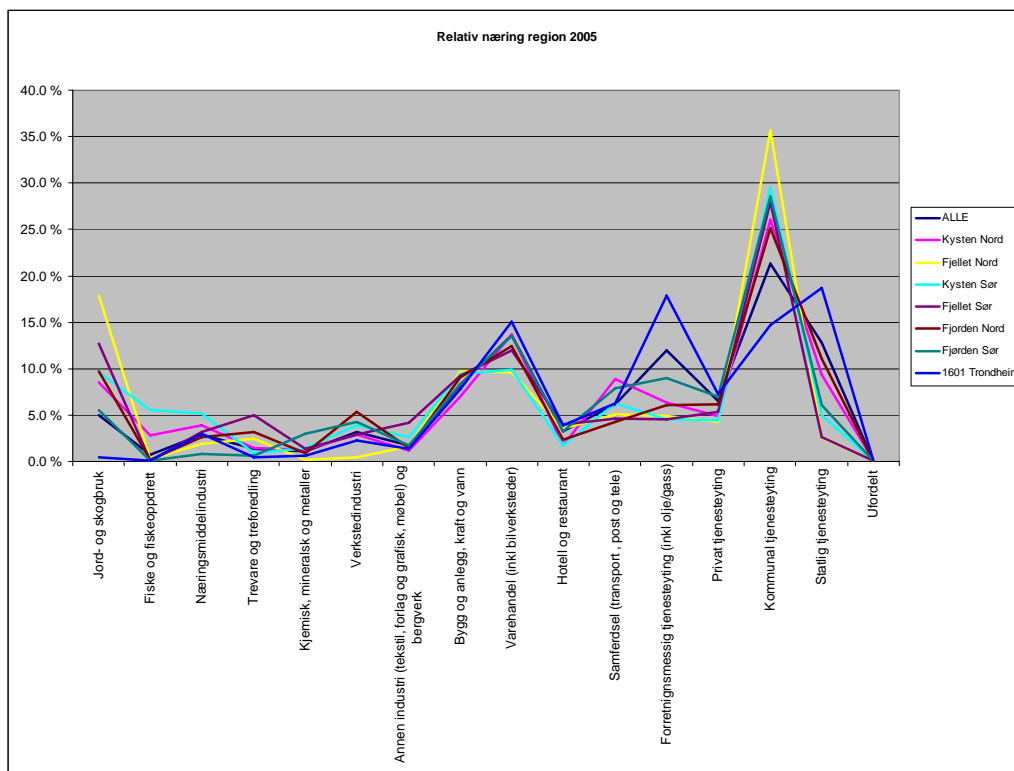

Figur 31 Relativ fordeling ulike næringer pr. region 2005 (Kilde Panda)

4.19 Relativ næring for de ulike regionene 2004

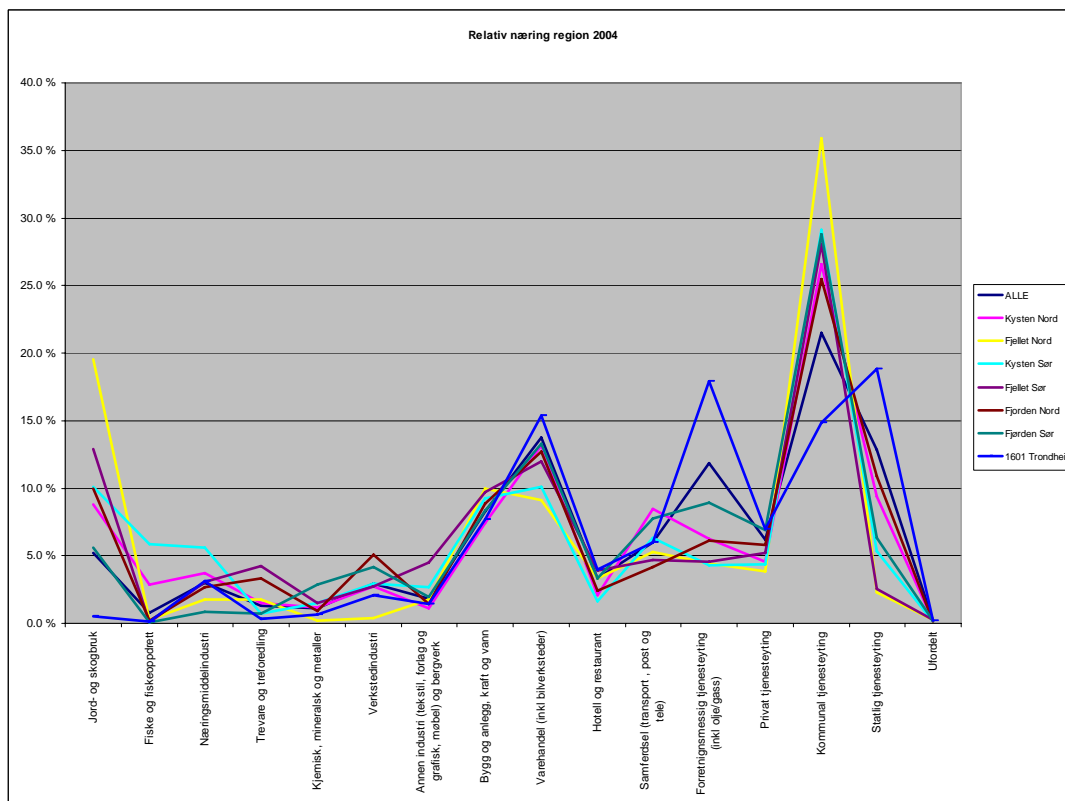

Figur 32 Relativ fordeling ulike næringer pr. region 2004 (Kilde Panda)

4.20 Relativ næring for de ulike regionene 2003

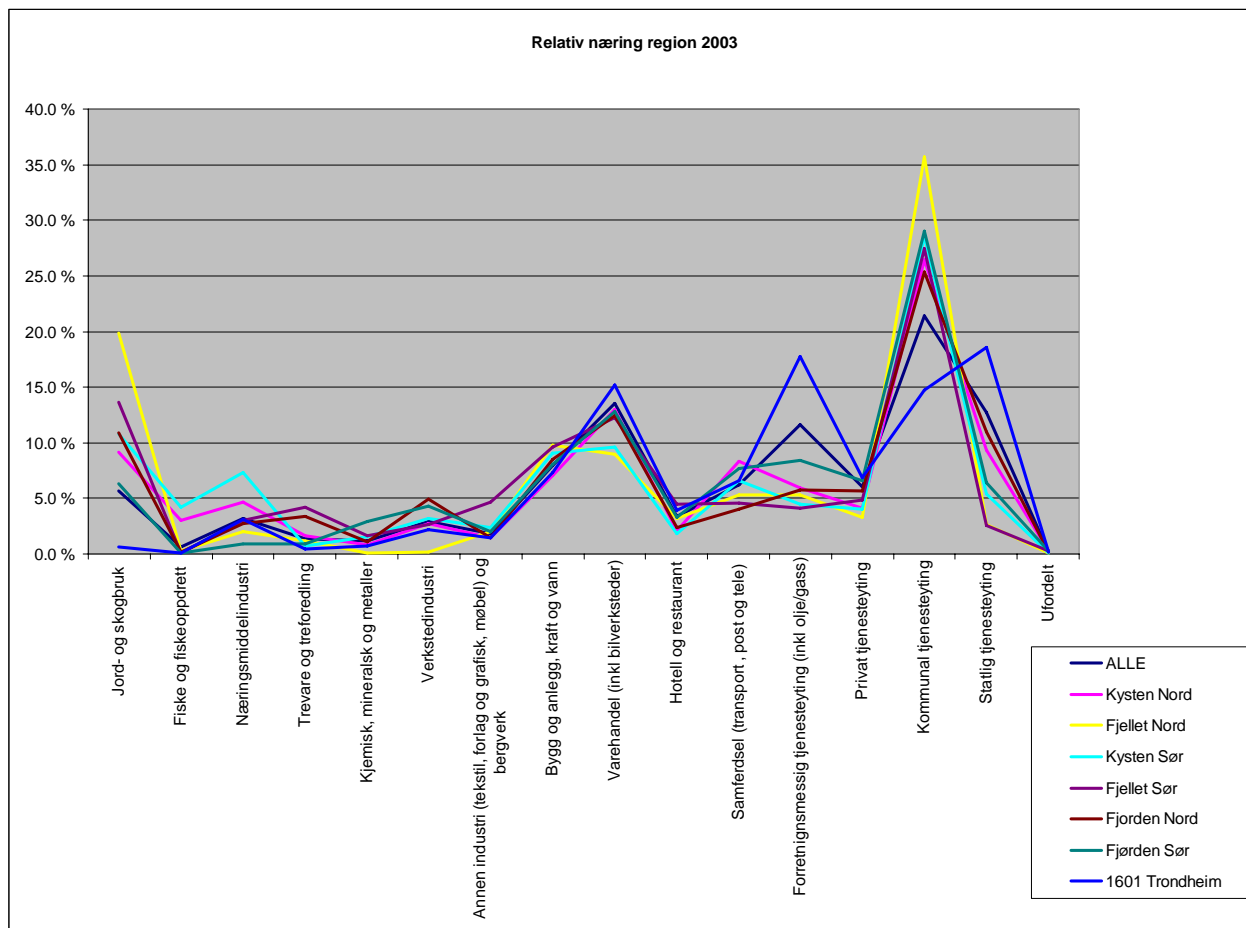

Figur 33 Relativ fordeling ulike næringer pr. region 2003 (kilde Panda)

4.21 Sysselsatte pr. landsdel 1986 – 2005

I disse tabellene er endringer i statistikken ”frosset fast”, dvs at konsekvensen av en definisjonsmessig eller kvalitetsmessig endring i tallene et år, er beholdt bakover i tidsseien. Dette innebærer at veksten blir mye svakere enn den ellers framstår som. F.eks er den tallmessige økningen på grunn av at en i 2001 gikk over til å regne alle med et arbeidsforhold på 1 time i registreringsuka som sysselsatt, mot tidligere 3 timer, beholdt for alle tidligere år som en ”korreksjon”.

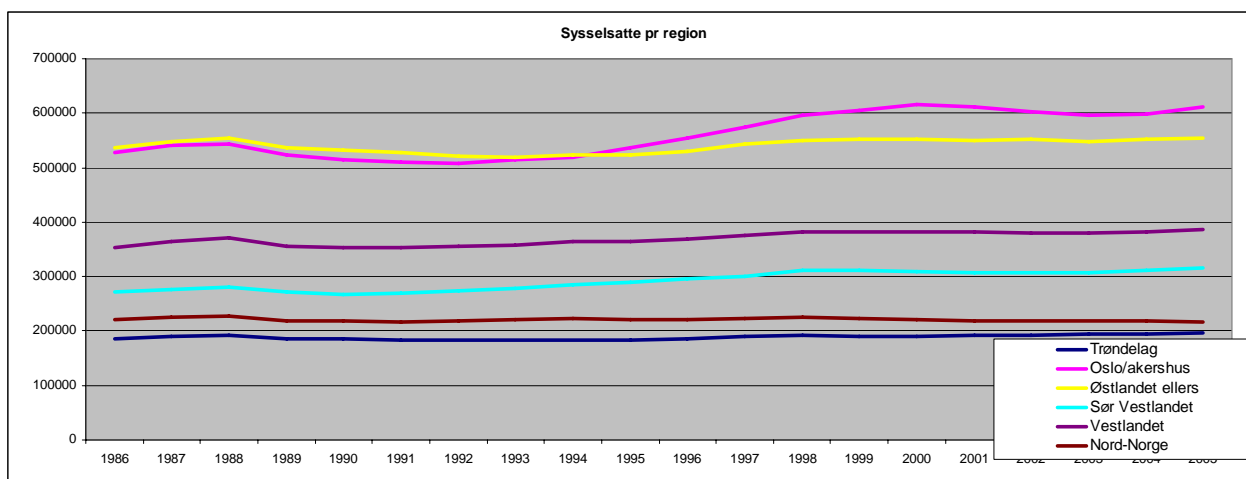

Figur 34 Sysselsatte pr. landsdel 1986 – 2005 (Kilde Panda)

4.22 Sysselsatte % vis utvikling 100 % = 1986

Jf. kommentar under pkt 4.21.

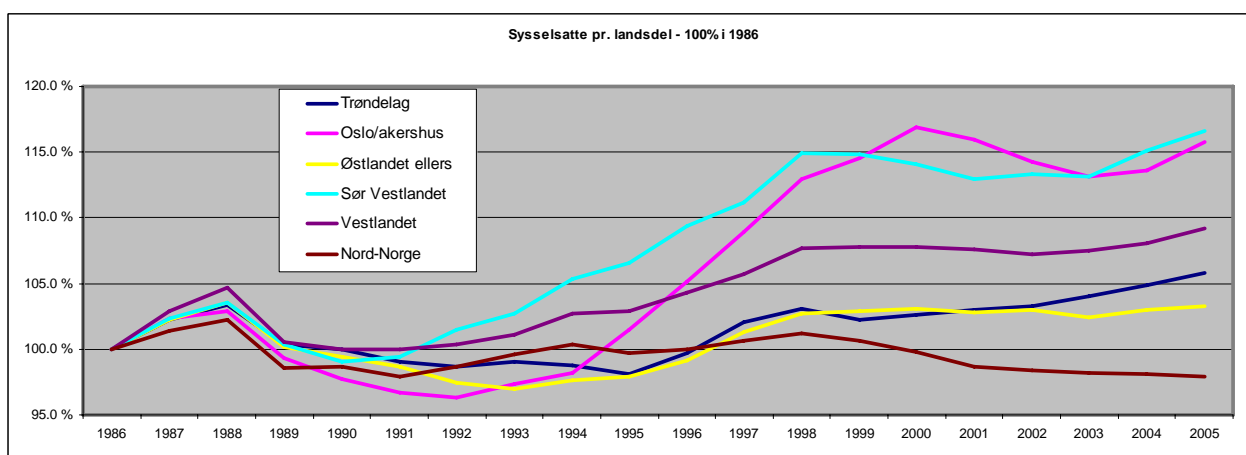

Figur 35 Sysselsatte pr. landsdel % vis utvikling 100% 1986

5 Verdiskaping/Økonomi

Tabeller og figurer i dette kapitlet bygger på data fra regnearket "Bruttoprodukt" og "Inntekt_overføringer_1997_2002"

5.1 Verdiskaping (bidrag til BNP) etter næring i fylkene

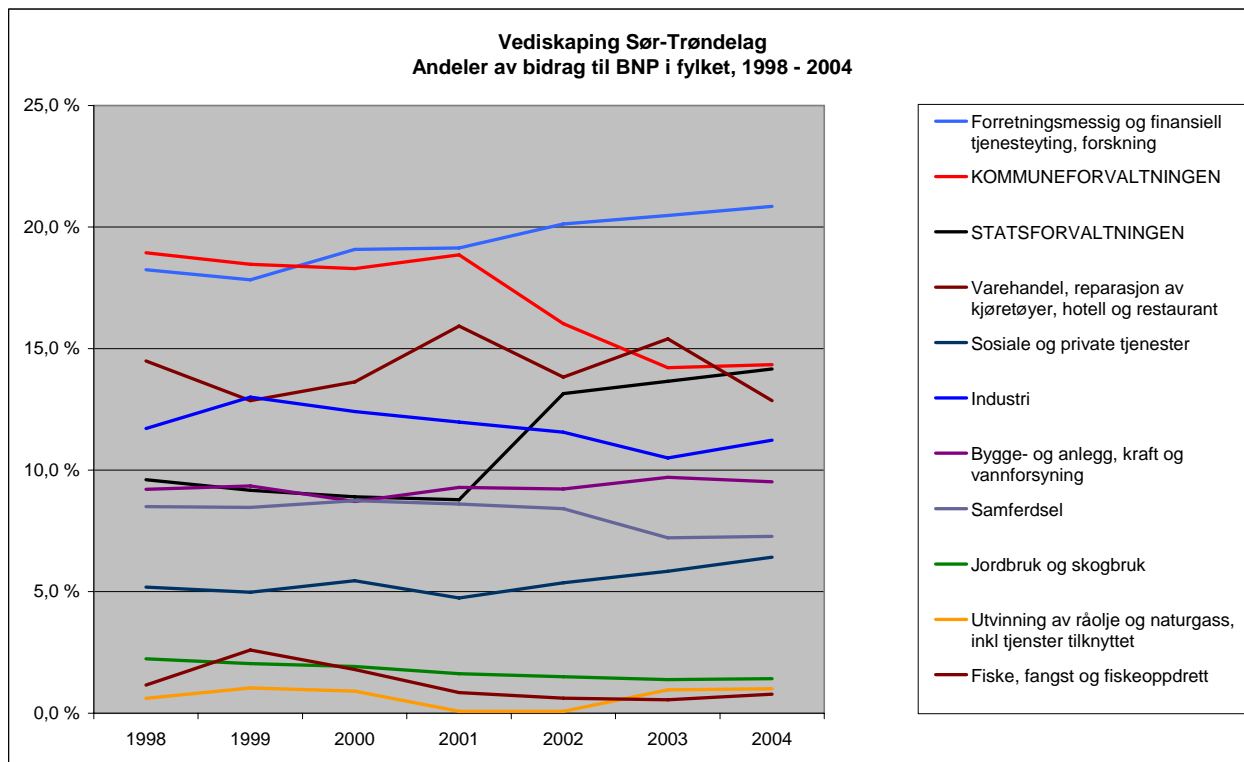

Figur 36 Verdiskaping (bidrag til BNP) i Sør-Trøndelag fordelt på næringer, 1998 – 2004
(Kilde: SSB)

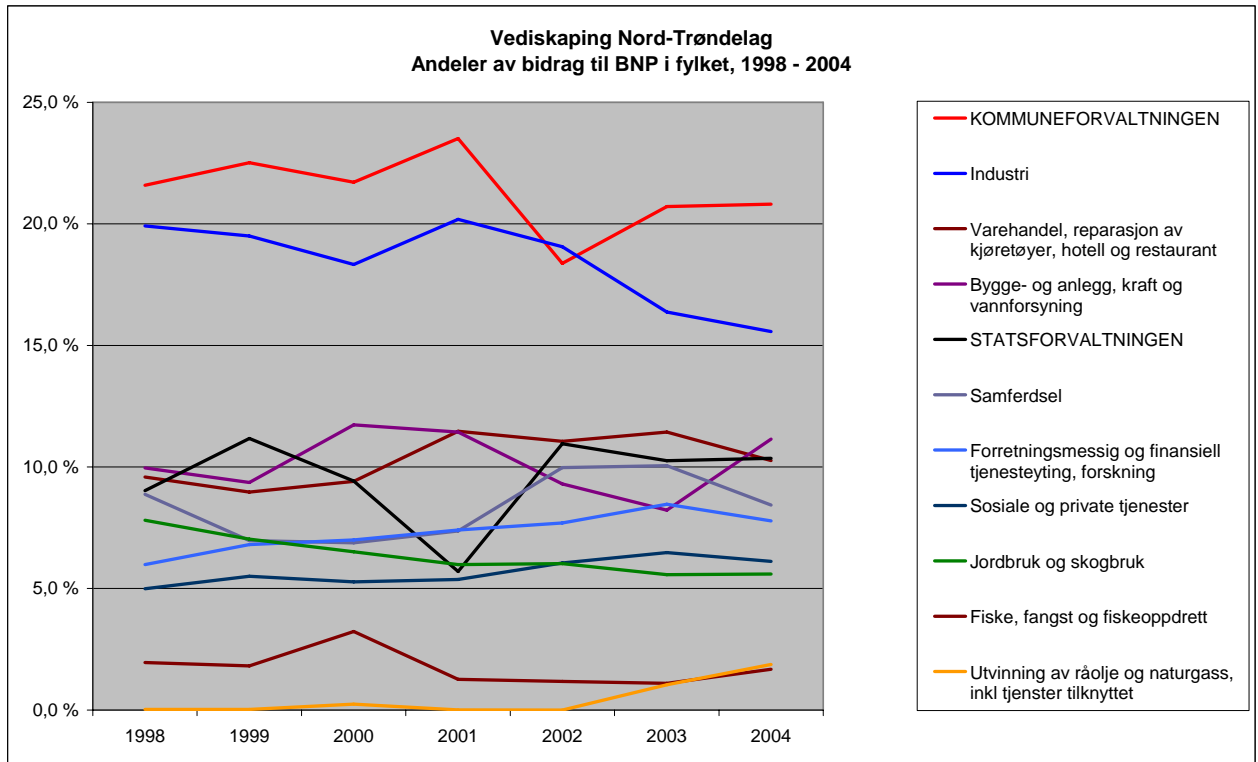

Figur 37 Verdiskaping (bidrag til BNP) i Nord-Trøndelag fordelt på næringer, 1998 – 2004 (Kilde: SSB)

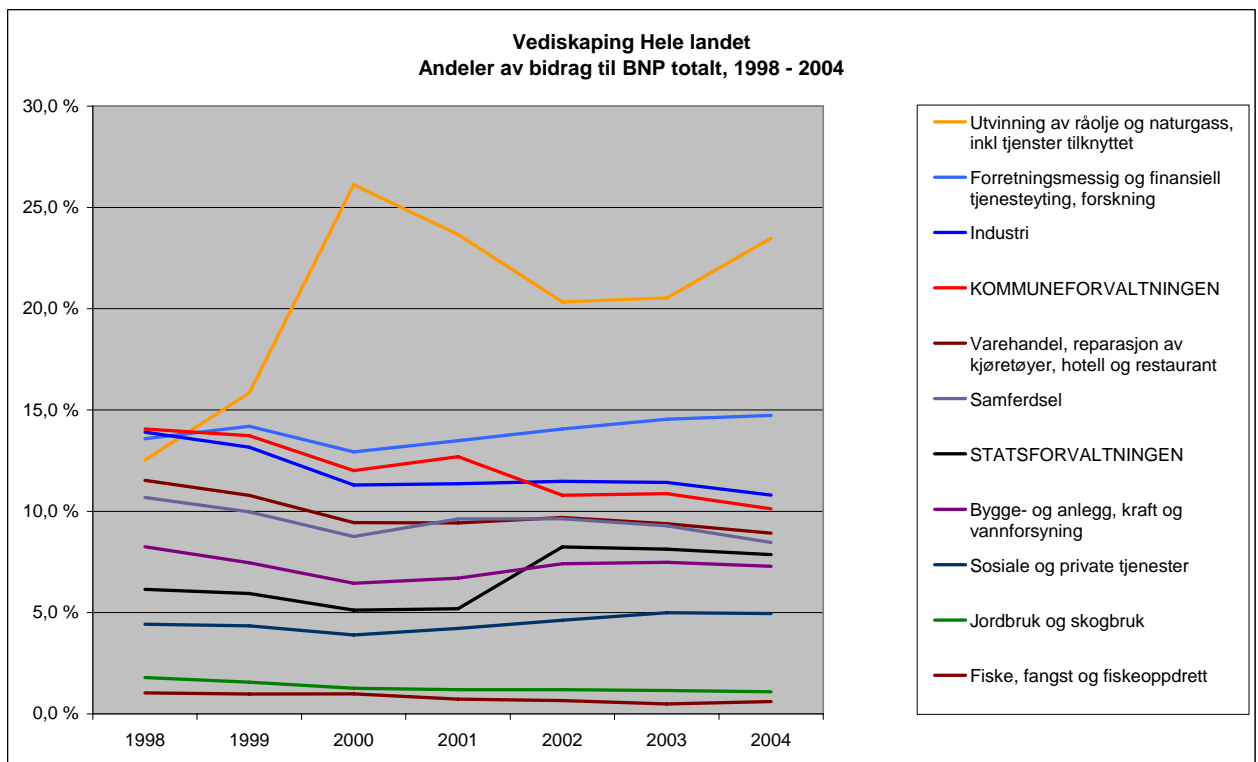

Figur 38 Verdiskaping (bidrag til BNP) i Hele landet fordelt på næringer, 1998 – 2004 (Kilde: SSB)

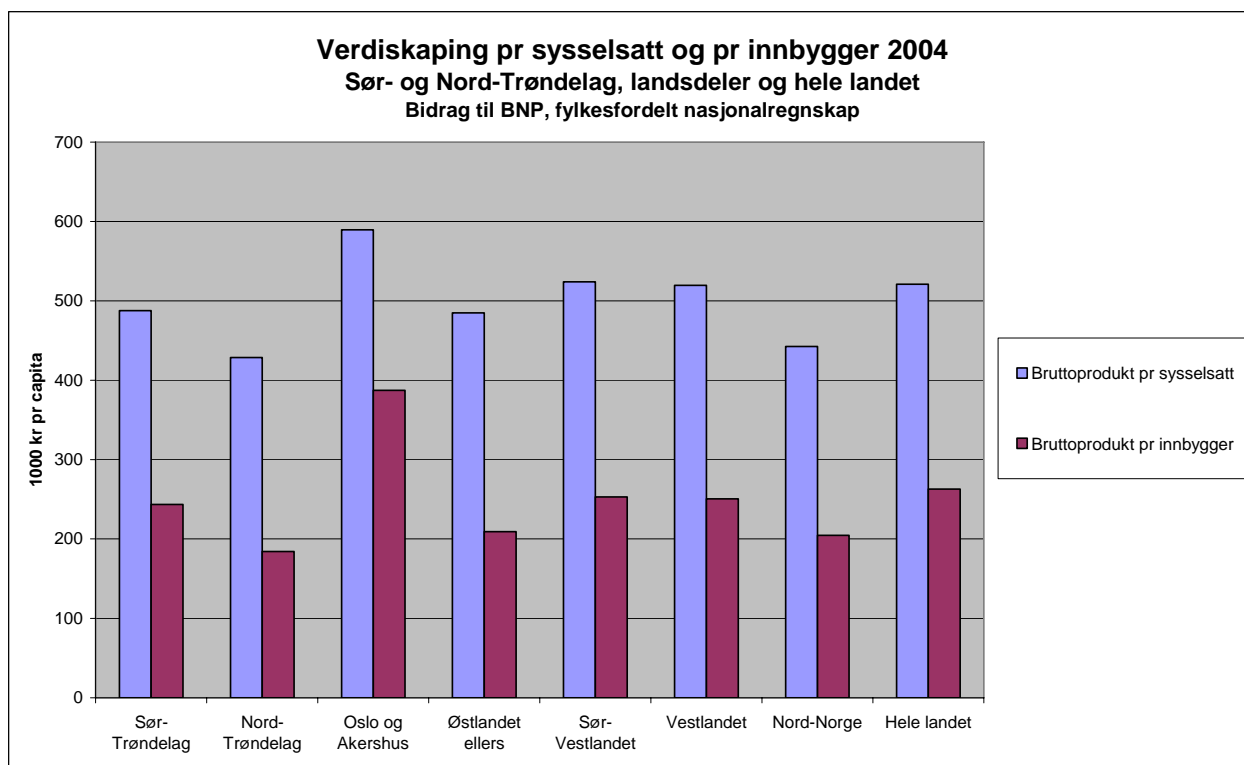

Figur 39 Verdiskaping (bidrag til BNP) pr sysselsatt og pr. årsverk. Fylker, landsdeler og hele landet. 2004 (Kilde: SSB)

Inntekter og overføringer i regionene i Trøndelag 2002

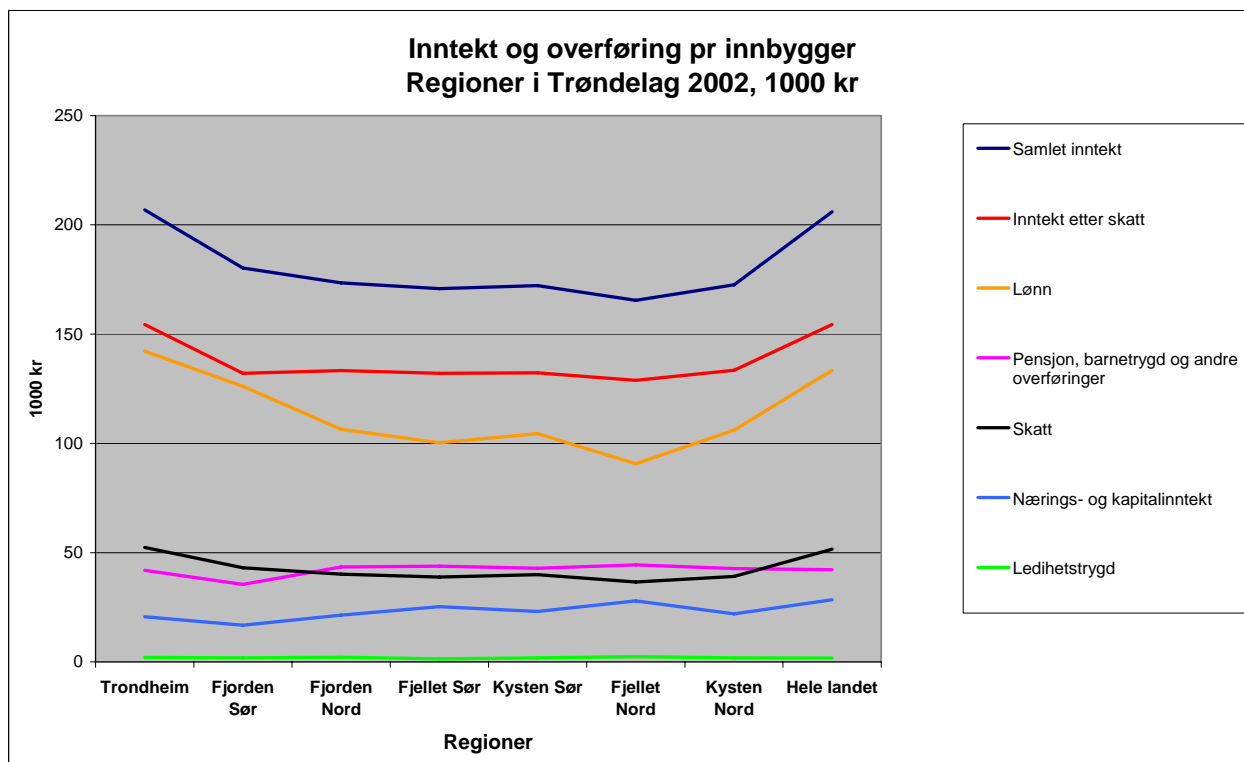

Figur 40 Inntekter og overføringer til husholdninger pr innbygger. Regioner i Trøndelag 2002 (Kilde: SSB)

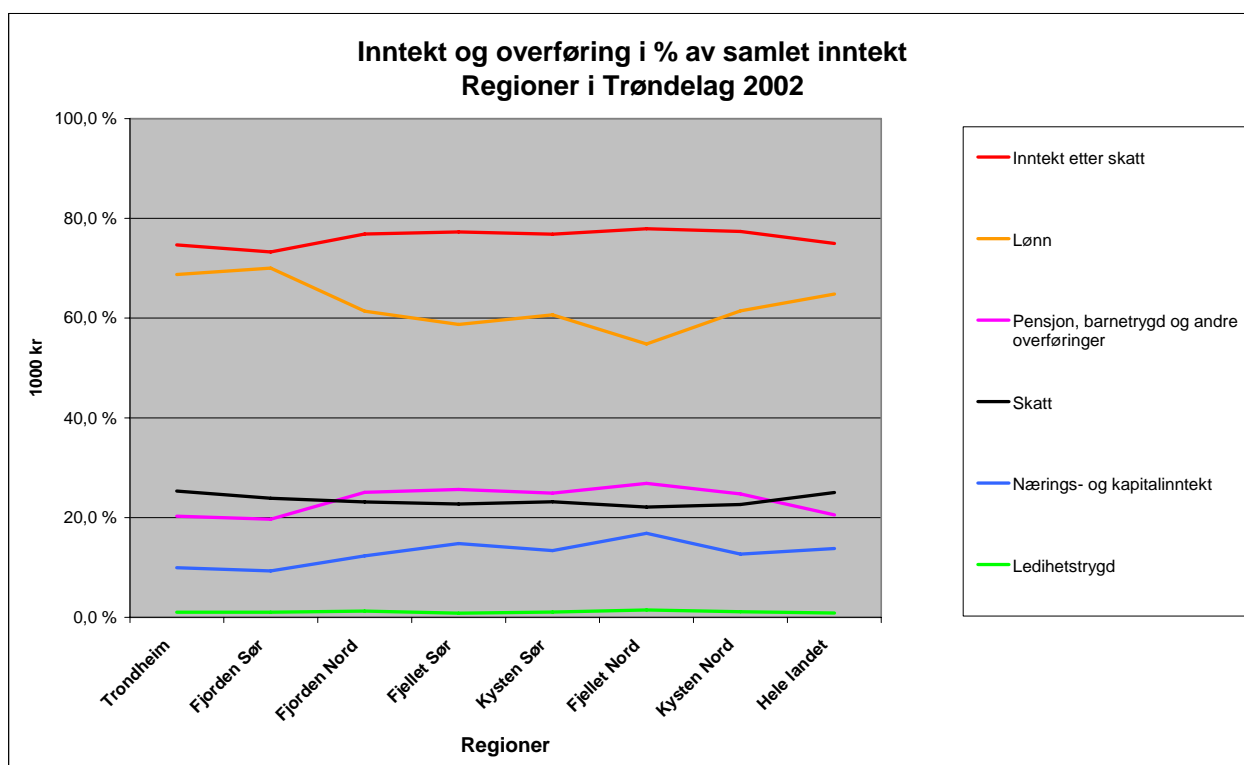

Figur 41 Inntekter og overføringer i prosent av samlet inntekt i husholdningene. Regioner i Trøndelag 2002 (Kilde: SSB)

6 Kultur

Tabeller og figurer i dette kapitlet bygger på data fra regnearket ”Kultur”.

6.1 Bibliotekslån pr. 1000 innbygger

		2001	2002	2003	2004	2005
	1703 Namsos	1,6	1,5	1,5	2,1	1,5
	1725 Namdalseid	5,3	3,1	3,8	4	4,4
	1744 Overhalla	5,6	4,3	4,6	5,5	5,3
Kysten Nord	1748 Føsnes	3,8	3,3	4,3	5	4,8
	1749 Flatanger	1,9	2	2	2,4	2,7
	1750 Vikna	4,3	5	4,6	4,8	4,4
	1751 Nærøy	6	5,6	4,9	4,5	4,3
	1755 Leka	3,6	3,4	2,9	3	4,1
	Kysten Nord	4,0	3,5	3,6	3,9	3,9
	1736 Snåsa	3,6	3,7	3	4	4
	1738 Lierne	5,8	5,9	6,5	7	7,5
Fjellet Nord	1739 Røyrvik	4,9	5,3	5,3	5,8	5,3
	1740 Namsskogan	6,5	5,7	5,6	5,9	5,1
	1742 Grong	5,8	5	5,2	3,7	3,4
	1743 Høylandet	5,1	4,8	4,6	5,4	5,8
	Fjellet Nord	5,3	5,1	5,0	5,3	5,2
	1612 Hemne	5,3	3,5	3,2	3,4	3,2
	1613 Snillfjord	5,6	5,8	5,6	5,6	5
	1617 Hitra	3,2	3,6	3,3	3,3	3,5
	1620 Frøya	4,8	4,9	4,7	5,1	5,1
Kysten Sør	1621 Ørland	4,2	4	3,8	4,7	5,3
	1622 Agdenes	2,3	4,1	1,6	2,6	2,9
	1624 Rissa	6,4	5,4	6,3	6,9	6,5
	1627 Bjugn	4,3	4,3	4,4	4,1	3,6
	1630 Åfjord	5,4	5,3	5,5	6,6	6,2
	1632 Roan	3,3	3,3	3,5	3,6	3,5
	1633 Osen	2,9	3	3	3,4	3,8
	Kysten Sør	4,3	4,3	4,1	4,5	4,4
	1634 Oppdal	2	2,3	2,5	2,7	3,2
	1635 Rennebu	2,5	3,2	2,3	2,4	2,4
	1636 Meldal	4,5	4,8	5,6	5,3	6
	1640 Røros	3,6	3,7	3,7	3,8	3,9
Fjellet Sør	1644 Holtålen	6,4	5,8	5,3	5,2	4,4
	1648 Midtre Gauldal	1,7	1,9	1,8	1,7	1,8
	1664 Selbu	4,2	5,4	7,1	6	5,1
	1665 Tydal	8,1	8,7	9,4	8,6	7,8
	1711 Meråker	4,5	5,7	5,7	5,7	6
	Fjellet Sør	4,2	4,6	4,8	4,6	4,5
	1702 Steinkjer	4,8	4,3	4,5	5,1	5
	1717 Frosta	3,9	4	4	4,1	3,7
	1718 Leksvik	6,7	6,1	5,7	3,6	3,9
Fjorden Nord	1719 Levanger	3,1	2,9	3,2	3,5	3,2
	1721 Verdal	4,7	4,3	4,9	5,3	5,2
	1723 Mosvik	1,6	1,8	2	2,2	1,8
	1724 Verran	1,9	1,3	1,3	1,7	4,4
	1729 Inderøy	3,2	2,7	2,5	3,9	4,2
	Fjorden Nord	3,7	3,4	3,5	3,7	3,9
	1638 Orkdal	3,7	4	3,6	3,5	2,9
	1653 Melhus	3,3	3,3	3,1	2,8	2,6
Fjorden Sør	1657 Skaun	3,2	2,9	2,3	2,6	2,4
eksl. Trondheim	1662 Klæbu	1,5	2,3	2,6	2,5	2,7
	1663 Malvik	1,8	1,7	2,3	2	1,8
	1714 Stjørdal	3,9	3,7	4,2	4,2	4
	Fjorden Sør	2,9	3,0	3,0	2,9	2,7
Trondheim	1601 Trondheim	4,5	4,5	4,7	4,5	4,2

Tabell 17 Bibliotekslån pr 1000 innbygger pr. kommune og region. For region er tallene veid for innbyggere i hver kommune. (Kilde Kostra/SSB)

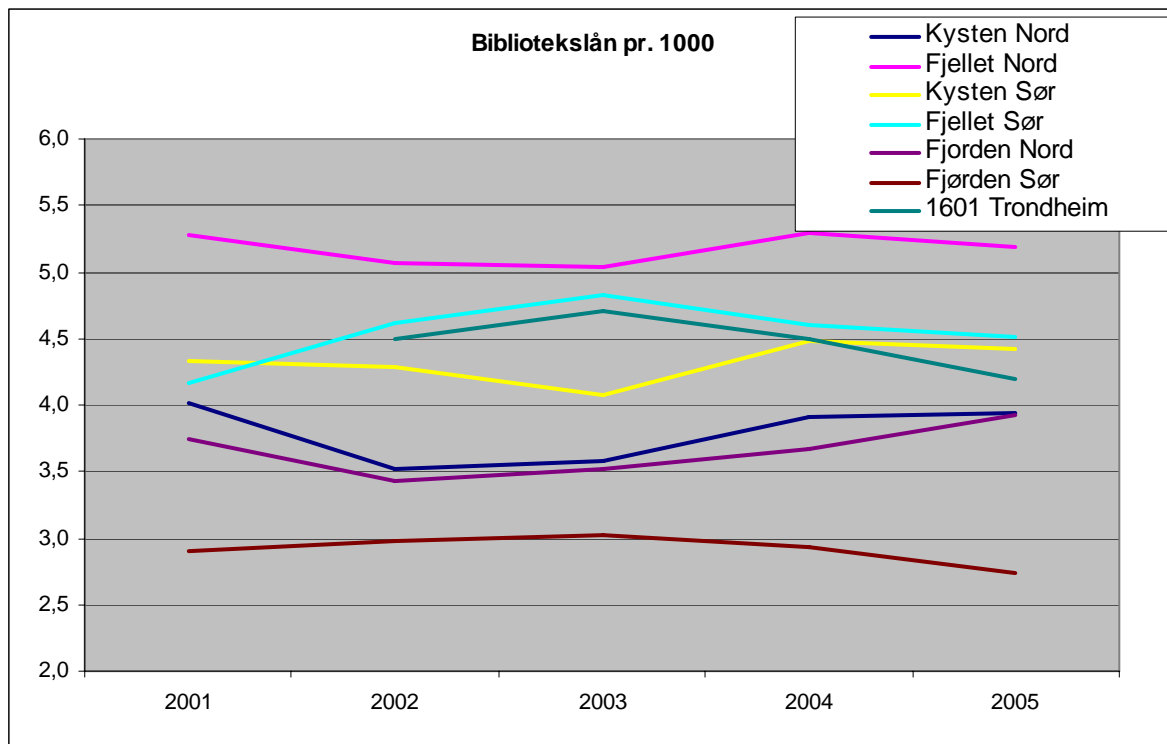

Figur 42 Biblioteksutlån pr. 1000 innbygger 1999 – 2005. (Kilde Kostra/SSB)

6.2 Kinobesøk pr. 1000 innbygger

		2000	2001	2002	2003	2004	2005
	1703 Namsos	3,7	3,8	3,2	3,4	3	2,7
	1725 Namdalseid	0	0	0	0	0	0
	1744 Overhalla	0	0	0	0	0	0
Kysten Nord	1748 Fosnes	0	0	0	0	0	0
	1749 Flatanger	0	0	0	0	0	0
	1750 Vikna	0	0	0,7	1,2	1,2	0,7
	1751 Nærøy	0,5	0,6	0,8	0,5	0,4	0,4
	1755 Leka	0	0	0	0	0	0
	Kysten Nord	2,1	2,2	1,6	1,7	1,5	1,3
	1736 Snåsa	0	0	0	0	0	0
	1738 Lierne	0	0	0	0	0	0
Fjellet Nord	1739 Røyrvik	0	0	0	0	0	0
	1740 Namsskogan	0	0	0	0	0	0
	1742 Grong	0,4	0,5	0,6	0,3	0,5	0,3
	1743 Høylandet	0	0	0	0	0	0
	Fjellet Nord	0,4	0,5	0,6	0,3	0,5	0,3
	1612 Hemne		0	0	0	0	0
	1613 Snillfjord	0	0	0	0	0	0
	1617 Hitra	0,3	0,3	0,1	0,1	0	0
	1620 Frøya	0,7	1	0,8	0,7	0,8	0,7
Kysten Sør	1621 Ørland	2,3	2,6	2,3	2,6	2,1	1,6
	1622 Agdenes		0	0	0,1	0	0
	1624 Rissa	0,3	0	0	0	0	0
	1627 Bjugn	0	0	0	0	0	0
	1630 Åfjord	0	0	0	0	0	0
	1632 Roan		0	0	0	0	0
	1633 Osen	0,5	0,5	0,4	0,2	0	0
	Kysten Sør	0,8	1,1	0,9	0,7	1,5	1,2
	1634 Oppdal		0	0	0	0	0
	1635 Rennebu		0	0	0	0	0
	1636 Meldal	0	0	0	0	0	0
	1640 Røros		2	1,8	2,3	2,2	1,9
Fjellet Sør	1644 Holtålen		0	0	0	0	0
	1648 Midtre Gauldal		0	0	0	0	0
	1664 Selbu		0	0	0	0	0
	1665 Tydal	0,4	0,2	0	0	0	0
	1711 Meråker		0	0	0	0	0
	Fjellet Sør	0,4	1,1	1,8	2,3	2,2	1,9
	1702 Steinkjer	3,3	3,8	3,4	3,1	2,5	2,3
	1717 Frosta	0	0	0	0	0	0
	1718 Leksvik	0,4	0,5	0,5	0,4	0,4	0,4
Fjorden Nord	1719 Levanger	1,3	1,7	1,6	1,8	0	1,3
	1721 Verdal	1,3	1,4	1,4	2,3	4,2	4,2
	1723 Mosvik	0	0	0	0	0	0
	1724 Verran	0	0	0	0	0	0
	1729 Inderøy	0	0	0	0	0	0
	Fjorden Nord	1,6	1,9	1,7	1,9	2,4	2,1
	1638 Orkdal	0	0	0,5	0,5	0,5	0,4
	1653 Melhus	0,2	0,2	0,2	0,1	0,3	0,2
Fjorden Sør	1657 Skaun	0	0	0	0	0	0
eksl. Trondheim	1662 Klæbu		0	0	0	0	0
	1663 Malvik	0,1	0	0,1	0	0	0,1
	1714 Stjørdal	1,3	1,7	1,7	2	1,9	1,7
	Fjorden Sør	0,5	1,0	0,6	0,9	0,9	0,6
Trondheim	1601 Trondheim	5,5	5,7	5,2	5,7	5,1	4,7

Tabell 18 Kinobesøk pr 1000 innbygger pr. kommune og region. For region er tallene veid for innbyggere i hver kommune. (Kilde Kostra/SSB)

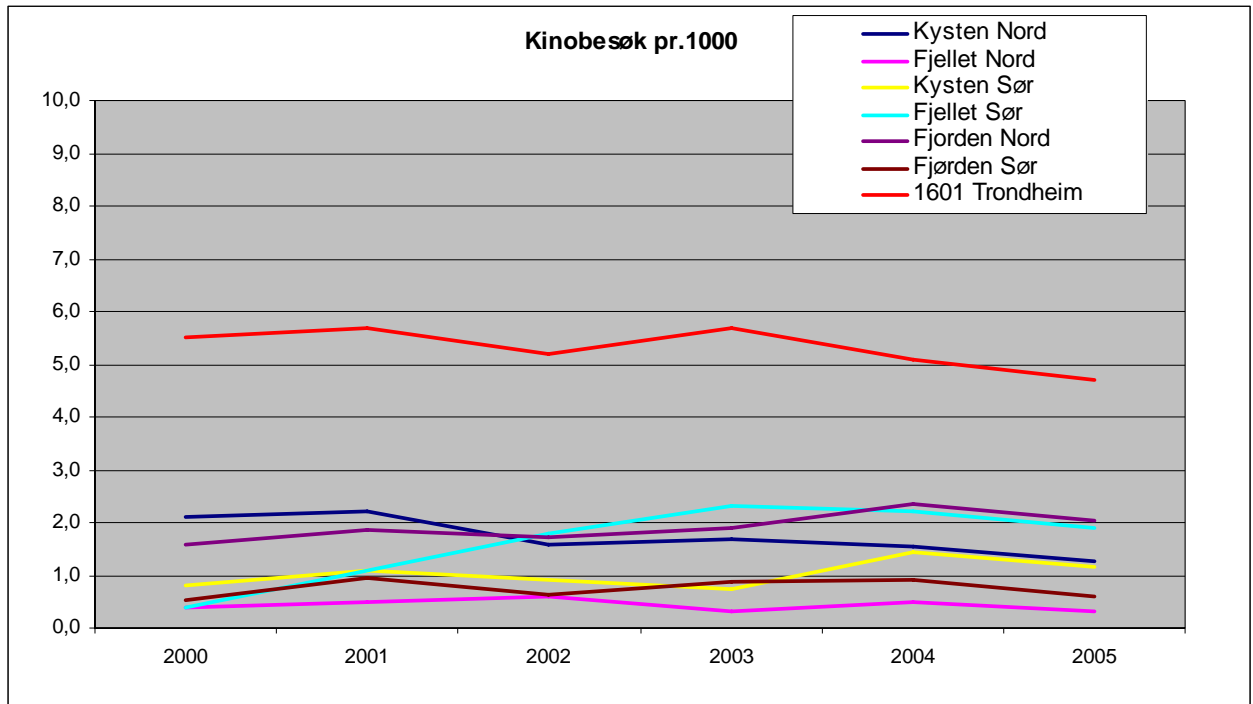

Figur 43 Kinobesøk pr. 1000 innbygger 1999 – 2005. (Kilde Kostra/SSB)

6.3 Antall lag som mottar kommunale driftstilskudd

		2001	2002	2003	2004	2005
	1703 Namsos	96	107	107	116	110
	1725 Namdalseid	30	36	35	28	16
	1744 Overhalla	55	47	49	54	48
Kysten Nord	1748 Fosnes	12	6	24	24	20
	1749 Flatanger	39	16	11	23	19
	1750 Vikna	90				0
	1751 Nærøy	90	104	89	104	64
	1755 Leka	10	2	0	2	3
	Kysten Nord	422	318	315	351	280
	1736 Snåsa	14	28			
	1738 Lierne	24	20	22	17	19
Fjellet Nord	1739 Røyrvik	20	20	16		13
	1740 Namsskogan	61	31	31	23	31
	1742 Grong	57	60	29	25	
	1743 Høylandet	13	11	11		12
	Fjellet Nord	189	170	109	65	75
	1612 Hemne	46	44	48	44	54
	1613 Snillfjord	13	19	1	17	8
	1617 Hitra	85	34	30	40	26
	1620 Frøya	77	19			19
Kysten Sør	1621 Ørland	59	41	39	31	31
	1622 Agdenes	26	17	24	22	20
	1624 Rissa	66	56	134	12	27
	1627 Bjugn	35	29	28	37	42
	1630 Åfjord	45	21	18	19	18
	1632 Roan	0	11		14	7
	1633 Osen	22	23	19	17	19
	Kysten Sør	474	314	341	253	271
	1634 Oppdal	26	23	28	28	25
	1635 Rennebu	23	21		21	21
	1636 Meldal	25	57	58	58	45
	1640 Røros	36	21	15		9
Fjellet Sør	1644 Holtålen	23	23	23	18	21
	1648 Midtre Gauldal	30	22	20		21
	1664 Selbu	35	32	44	32	32
	1665 Tydal	15	6	10	15	15
	1711 Meråker	27	23	27	29	33
	Fjellet Sør	240	228	225	201	222
	1702 Steinkjer	2		2	10	56
	1717 Frosta	27	28	26		20
	1718 Leksvik	24	23	25	26	24
Fjorden Nord	1719 Levanger	20	35	37	10	28
	1721 Verdal	15	14	23	14	24
	1723 Mosvik	21	20	16	22	16
	1724 Verran	55	41	38	30	19
	1729 Inderøy	26	28	25	23	24
	Fjorden Nord	190	189	192	135	211
	1638 Orkdal	41	48	54	37	86
	1653 Melhus	122	97	137	89	155
Fjorden Sør	1657 Skaun	38	38		51	
eksl. Trondheim	1662 Klæbu	46	30	32	25	36
	1663 Malvik	19	41	40	17	17
	1714 Stjørdal	90	193	90	123	165
	Fjorden Sør	356	447	353	342	459
Trondheim	1601 Trondheim	419	275	330	256	254

Tabell 19 Antall lag som mottar kommunal støtte pr kommune og summert på region. (Kilde Kostra/SSB)

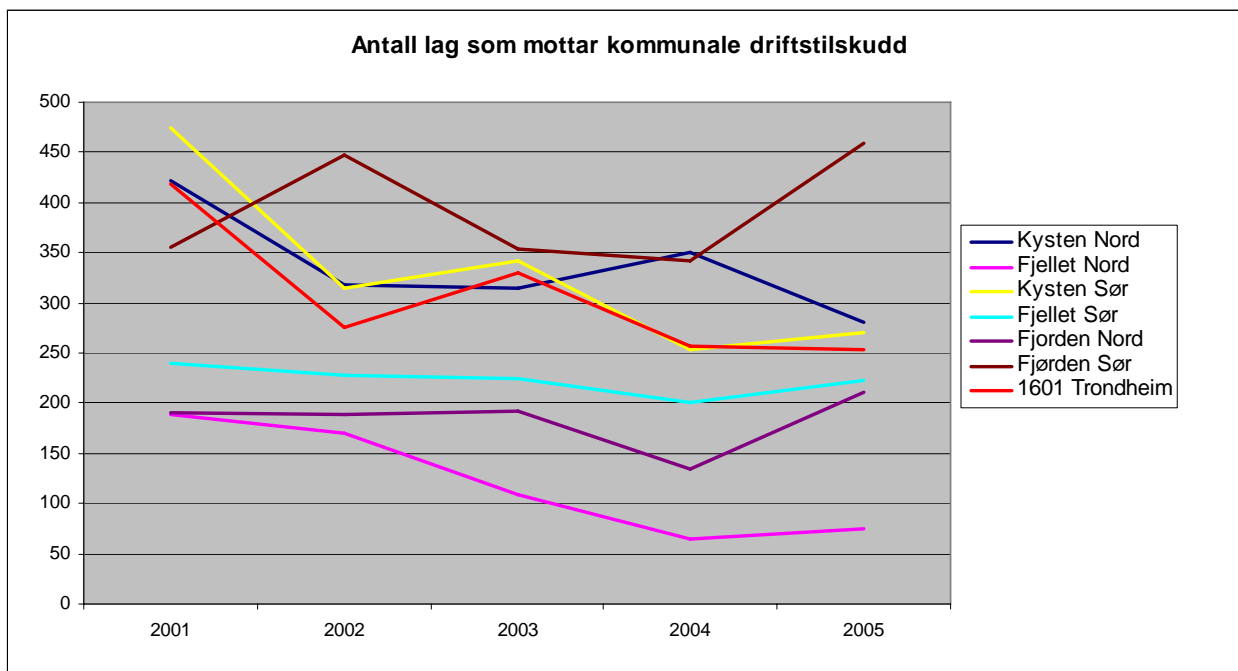

Figur 44 Antall lag som mottar kommunale driftstilskudd 1999 – 2005. (Kilde Kostra/SSB)

6.4 Kommunalt driftstilskudd pr lag på regionnivå

Tallene for hver region er basert på tilhørende kommuner med kommunetall og beregnet slik at tallene for hver region blir sammenlignbare.

		2001	2002	2003	2004	2005
	1703 Namsos	4500	4579	4262	5560	5645
	1725 Namdalseid	5733	5750	3514	2786	19938
	1744 Overhalla	5764	6362	6245	9685	42312
Kysten Nord	1748 Fosnes	3750	4333	2458	2458	2950
	1749 Flatanger	2051	1312	2364	2696	2211
	1750 Vikna	2433				
	1751 Nærøy	2300	1885	2202	1885	3062
	1755 Leka	8300	14500		10000	15667
	Kysten Nord	4354	5532	3508	5010	13112
	1736 Snåsa	7571	4286			
	1738 Lierne	2917	2750	3773	3235	4526
Fjellet Nord	1739 Røyrvik	4950	4100	5312		5615
	1740 Namsskogan	7443	10161	9097	4174	7097
	1742 Grong	3825	5717	12897	15280	
	1743 Høylandet	20154	17364	10818		4667
	Fjellet Nord	7810	7396	8379	7563	5476
	1612 Hemne	5478	5614	5271	5477	4648
	1613 Snillfjord	5385	4579	2000	4118	11000
	1617 Hitra	2012	4529	4767	4750	8269
	1620 Frøya	7078	8053			7526
Kysten Sør	1621 Ørland	3542	5439	4897	5774	5129
	1622 Agdenes	3346	5706	3833	4864	5550
	1624 Rissa	8121	6696	463	20000	11630
	1627 Bjugn	7886	8207	9250	7459	5690
	1630 Afjord	10533	5524	6444	6000	7278
	1632 Roan		6909		3786	7000
	1633 Osen	8091	4739	9526	9471	7684
	Kysten Sør	6147	6000	5161	7170	7400
	1634 Oppdal	3731	10087	10500	15321	16440
	1635 Rennebu	5391	7000		8524	5476
	1636 Meldal	13360	7351	7414	7414	11533
	1640 Røros	11528	13952	19467		32222
Fjellet Sør	1644 Holtålen	7565	7565	7565	12278	10333
	1648 Midtre Gauldal	13267	17864	10950		10190
	1664 Selbu	8000	8312	8636	8469	10000
	1665 Tydal	8733	18500	12400	13533	13533
	1711 Meråker	7963	7826	11667	22207	16000
	Fjellet Sør	8838	10940	11075	12535	13970
	1702 Steinkjer	60000		52500	5500	3411
	1717 Frosta	8481	6214	7192		7250
	1718 Leksvik	7375	9130	8800	9538	12083
Fjorden Nord	1719 Levanger	2150	4400	2027	20300	2786
	1721 Verdal	36667	45714	13043	48571	32917
	1723 Mosvik	2857	4550	5000	4182	5625
	1724 Verran	1709	1780	2263	2167	2632
	1729 Inderøy	6500	6571	8320	6304	6167
	Fjorden Nord	15717	11194	12393	13795	9109
	1638 Orkdal	11561	10875	17148	13730	8395
	1653 Melhus	4172	4866	3825	6652	3194
Fjørden Sør	1657 Skaun	8132	9842		6608	
eksl. Trondheim	1662 Klæbu	6065	7400	6125	8040	23917
	1663 Malvik	12211	9780	7575	11882	11882
	1714 Stjørdal	21389	9181	18022	4846	6994
	Fjørden Sør	10588	8657	10539	8626	10876
Trondheim	1601 Trondheim	84	20385	12964	23371	23299

Tabell 20 Kommunalt driftstilskudd til lag og foreninger pr. lag på kommune og region nivå. For region er tallene veid for innbyggere i hver kommune. (Kilde Kostra/SSB)

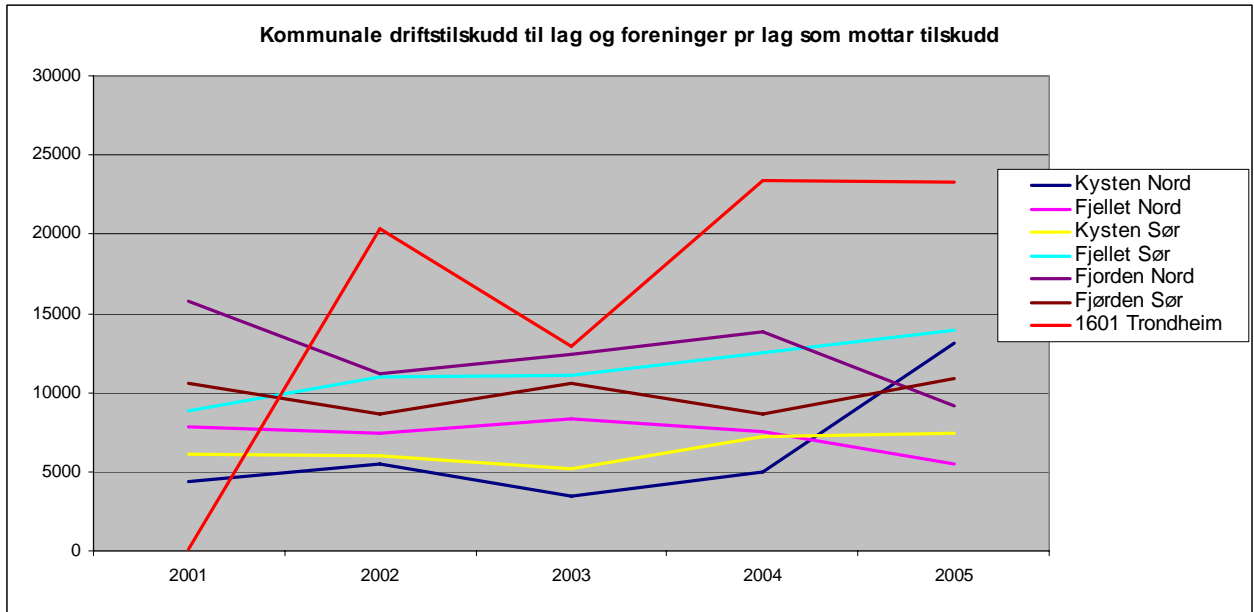

Figur 45 Kommunale driftstilskudd til lag pr. region 1999 – 2005. (Kilde Kostra/SSB)

6.5 Netto driftsutgifter til idrett per innbygger

Tallene for hver region er basert på tilhørende kommuner med kommunetall og beregnet slik at tallene for hver region blir sammenlignbare.

		2001	2002	2003	2004	2005
	1703 Namsos	385	342	271	170	328
	1725 Namdalseid	37	43	38	71	132
	1744 Overhalla	185	155	312	222	175
Kysten Nord	1748 Fosnes	125	260	366	248	367
	1749 Flatanger	18	12	22	16	29
	1750 Vikna	463	458	478	420	418
	1751 Nærøy	175	129	159	88	64
	1755 Leka	0	13	47	31	27
	Kysten Nord	288	255	258	182	247
	1736 Snåsa	38	38	38	32	35
	1738 Lierne	35	26	21	27	0
Fjellet Nord	1739 Røyrvik	1405	1442	1675	1651	1976
	1740 Namsskogan	447	874	1225	795	745
	1742 Grong	363	320	335	326	406
	1743 Høylandet	96	288	60	57	63
	Fjellet Nord	261	320	342	294	391
	1612 Hemne	531	487	400	578	491
	1613 Snillfjord	385	337	362	427	373
	1617 Hitra	255	239	230	273	609
	1620 Frøya	146	188	173	206	569
Kysten Sør	1621 Ørland	131	231	189	144	201
	1622 Agdenes	26	35	67	48	74
	1624 Rissa	166	157	126	127	122
	1627 Bjugn	422	404	386	468	387
	1630 Afjord	453	466	389	292	296
	1632 Roan	0	9	0	0	-188
	1633 Osen	63	45	66	67	60
	Kysten Sør	268	268	245	271	331
	1634 Oppdal	311	354	402	362	463
	1635 Rennebu	421	532	430	405	479
	1636 Meldal	118	136	127	166	114
	1640 Røros	393	396	393	403	414
Fjellet Sør	1644 Holtålen	47	47	70	71	45
	1648 Midtre Gauldal	265	263	263	264	332
	1664 Selbu	161	202	181	291	238
	1665 Tydal	558	535	579	600	600
	1711 Meråker	332	424	712	488	626
	Fjellet Sør	295	327	350	344	381
	1702 Steinkjer	291	319	322	298	271
	1717 Frosta	184	189	159	60	73
	1718 Leksvik	198	206	205	311	316
Fjorden Nord	1719 Levanger	113	140	165	141	138
	1721 Verdal	172	175	177	192	182
	1723 Mosvik	474	546	657	200	492
	1724 Verran	57	53	63	26	30
	1729 Inderøy	49	35	138	127	103
	Fjorden Nord	184	199	217	200	191
	1638 Orkdal	180	278	168	181	202
	1653 Melhus	196	225	219	172	208
Fjorden Sør	1657 Skaun	233	263	227	252	258
eksl. Trondheim	1662 Klæbu	312	276	258	270	361
	1663 Malvik	602	538	520	481	541
	1714 Stjørdal	192	205	207	180	170
	Fjorden Sør	276	291	265	246	272
Trondheim	1601 Trondheim	177	255	312	352	399

Tabell 21 Kommunale driftsutgifter til idrett pr. innbygger på kommune og region nivå. For region er tallene veid for innbyggere i hver kommune. (Kilde Kostra/SSB)

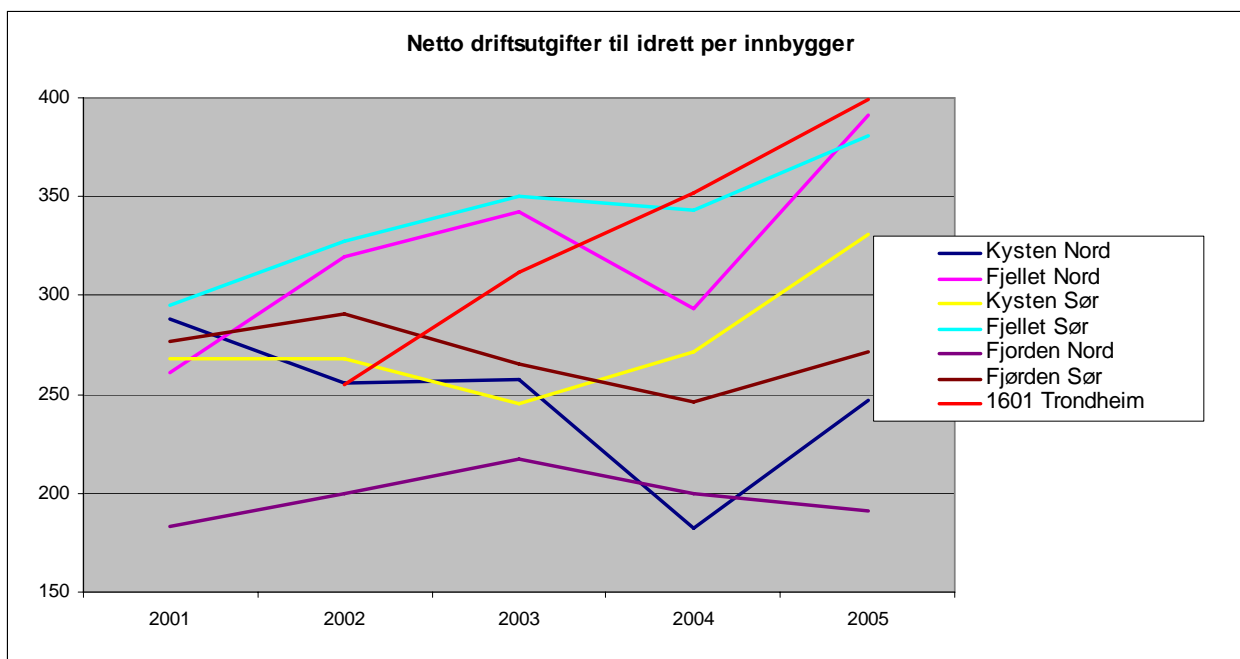

Figur 46 Netto driftsutgifter til idrett per innbygger 1999 – 2005. (Kilde Kostra/SSB)

Netto driftsutgifter til musikk og kultur per innbygger

		2001	2002	2003	2004	2005
	1703 Namsos	240	268	266	337	303
	1725 Namdalseid	249	288	316	351	413
	1744 Overhalla	198	183	210	253	251
Kysten Nord	1748 Fosnes	473	539	471	692	752
	1749 Flatanger	341	376	407	584	498
	1750 Vikna	76	66	48	85	96
	1751 Nærøy	85	96	98	126	142
	1755 Leka	110	89	57	0	0
	Kysten Nord	193	209	209	274	265
	1736 Snåsa	194	250	257	323	310
	1738 Lierne	207	240	217	189	205
Fjellet Nord	1739 Røyrvik	783	779	685	683	726
	1740 Namsskogan	198	155	109	253	318
	1742 Grong	165	174	132	216	276
	1743 Høylandet	486	438	370	517	526
	Fjellet Nord	265	275	241	312	340
	1612 Hemne	174	221	248	285	330
	1613 Snillfjord	203	115	135	288	283
	1617 Hitra	106	116	117	159	211
	1620 Frøya	160	178	212	280	299
Kysten Sør	1621 Ørland	223	226	272	351	355
	1622 Agdenes	138	162	172	175	242
	1624 Rissa	174	198	211	243	276
	1627 Bjugn	219	238	210	346	453
	1630 Åfjord	177	172	238	267	304
	1632 Roan	238	234	327	332	460
	1633 Osøyro	202	232	402	407	510
	Kysten Sør	180	194	221	278	324
	1634 Oppdal	133	163	153	171	205
	1635 Rennebu	121	154	148	238	315
	1636 Meldal	249	261	271	262	237
	1640 Røros	0	0	0	0	0
Fjellet Sør	1644 Holtålen	223	255	244	303	318
	1648 Midtre Gauldal	183	214	220	288	285
	1664 Selbu	213	220	244	311	366
	1665 Tydal	357	374	347	456	517
	1711 Meråker	290	316	346	418	442
	Fjellet Sør	214	240	244	297	321
	1702 Steinkjer	106	117	124	147	144
	1717 Frosta	241	230	244	332	335
	1718 Leksvik	155	173	197	317	305
Fjorden Nord	1719 Levanger	72	88	84	112	110
	1721 Verdal	59	61	50	94	107
	1723 Mosvik	22	6	0	0	41
	1724 Verran	178	196	222	292	340
	1729 Inderøy	183	204	251	329	344
	Fjorden Nord	103	114	121	164	166
	1638 Orkdal	144	170	172	187	196
	1653 Melhus	184	209	203	341	308
Fjorden Sør	1657 Skaun	187	190	214	265	318
eksl. Trondheim	1662 Klæbu	0	276	250	456	518
	1663 Malvik	177	180	182	202	211
	1714 Stjørdal	127	130	157	234	277
	Fjorden Sør	158	178	186	263	282
Trondheim	1601 Trondheim	109	111	127	163	192

Tabell 22 Kommunale driftsutgifter til musikk og kultur pr. innbygger på kommune og region nivå. For region er tallene veid for innbyggere i hver kommune. (Kilde Kostra/SSB). 1000 kr.

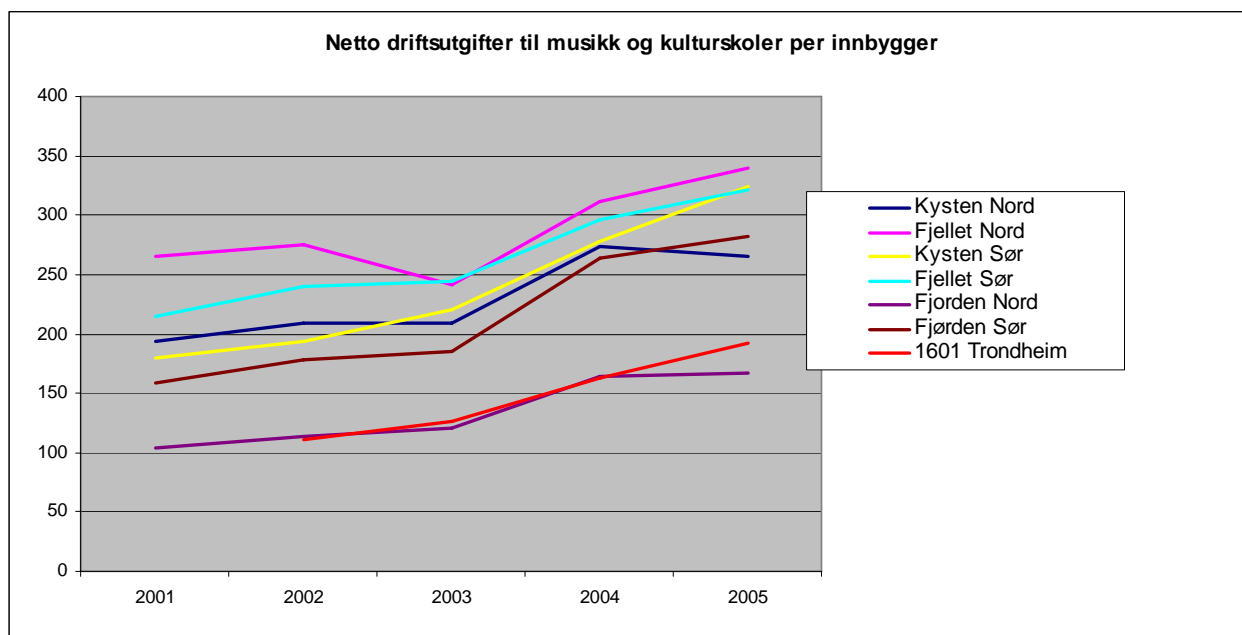

Figur 47 Netto driftsutgifter til musikk og kultur per innbygger 1999 – 2005 på regionsnivå. (Kilde Kostra/SSB)

6.6 Netto driftsutgifter til kultur per innbygger

		2001	2002	2003	2004	2005
	1703 Namsos	1168	1158	1067	1059	1146
	1725 Namdalseid	1076	1094	1074	1103	1318
	1744 Overhalla	889	811	1156	1047	1044
Kysten Nord	1748 Fosnes	1349	1772	1860	1990	2189
	1749 Flatanger	921	913	749	978	1066
	1750 Vikna	959	890	885	903	841
	1751 Nærøy	934	883	971	912	863
	1755 Leka	1434	665	714	539	672
	Kysten Nord	1059	1022	1036	1022	1066
	1736 Snåsa	702	813	733	965	818
	1738 Lierne	1203	1290	1201	1101	1158
Fjellet Nord	1739 Røyrvik	5037	5336	5434	5487	5756
	1740 Namsskogan	2474	2758	3082	2604	2736
	1742 Grong	1244	1242	1104	1094	1437
	1743 Høylandet	1373	1578	1223	1383	1414
	Fjellet Nord	1476	1592	1507	1526	1628
	1612 Hemne	1271	1302	1348	1467	1734
	1613 Snillfjord	1269	1190	955	1444	1427
	1617 Hitra	867	900	882	1011	1967
	1620 Frøya	817	944	996	1129	1559
Kysten Sør	1621 Ørland	919	1056	987	986	1125
	1622 Agdenes	439	467	536	505	677
	1624 Rissa	970	984	889	947	1051
	1627 Bjugn	1044	1054	1025	1160	1262
	1630 Åfjord	1250	1240	1195	1126	1077
	1632 Roan	917	779	795	748	851
	1633 Osen	842	778	1098	1012	1059
	Kysten Sør	981	1018	1000	1071	1313
	1634 Oppdal	1191	1260	1342	1373	1463
	1635 Rennebu	1059	1265	1046	1206	1345
	1636 Meldal	908	995	1092	1171	1033
	1640 Rørøs	1663	1773	1720	1847	1876
Fjellet Sør	1644 Holtålen	805	908	904	1030	1012
	1648 Midtre Gauldal	820	810	744	797	946
	1664 Selbu	759	907	903	1080	1221
	1665 Tydal	2604	3096	2624	2929	3169
	1711 Meråker	1507	1711	2067	2017	2196
	Fjellet Sør	1227	1341	1346	1441	1520
	1702 Steinkjer	1059	1080	1020	1082	1057
	1717 Frosta	989	924	823	777	807
	1718 Leksvik	884	931	976	1291	1249
Fjorden Nord	1719 Levanger	655	639	701	738	696
	1721 Verdal	729	750	816	862	840
	1723 Mosvik	1041	969	1209	771	1191
	1724 Verran	684	679	591	639	517
	1729 Inderøy	1226	818	1003	1052	1144
	Fjorden Nord	874	843	868	921	906
	1638 Orkdal	711	854	757	823	838
	1653 Melhus	749	843	824	934	1008
Fjorden Sør	1657 Skaun	752	770	828	929	994
eks. Trondheim	1662 Klæbu	1008	1253	1080	1330	1547
	1663 Malvik	1257	1271	1252	1067	1173
	1714 Stjørdal	790	834	909	905	1003
	Fjorden Sør	865	944	935	963	1050
Trondheim	1601 Trondheim	679	947	1051	1161	1234

Tabell 23 Kommunale driftsutgifter kultur pr. innbygger på kommune og region nivå. For region er tallene veid for innbyggere i hver kommune. (Kilde Kostra/SSB). 1000 kr.

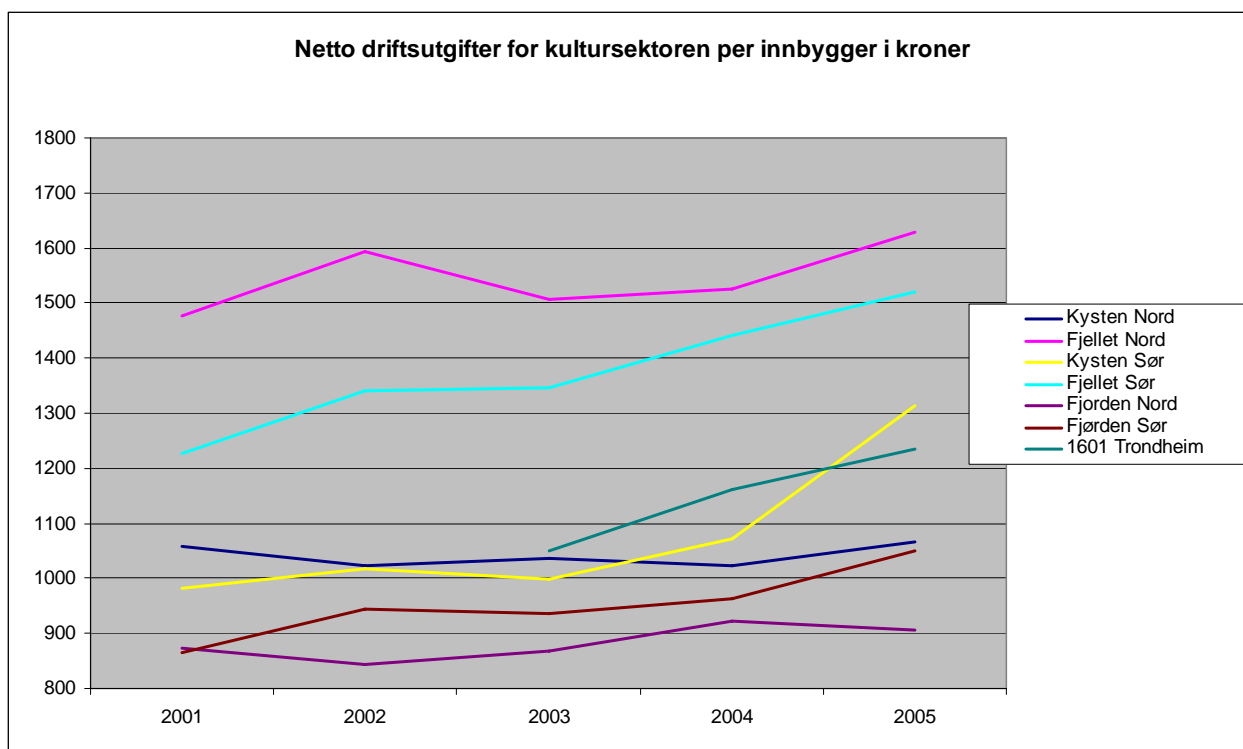

Figur 48 Netto driftsutgifter til kultur per innbygger 1999 – 2005 på regionsnivå. (Kilde Kostra/SSB)

6.7 Netto driftsutgifter til kultursektoren i %

		2001	2002	2003	2004	2005
	1703 Namsos	5,3	4,6	4	3,9	4
	1725 Namdalseid	3,3	3,3	3	3,3	3,6
	1744 Overhalla	3,6	3,1	4,1	3,7	3,5
Kysten Nord	1748 Fosnes	3,5	4	4,1	4,2	4,3
	1749 Flatanger	2,6	2,5	1,9	2,6	2,5
	1750 Vikna	3,7	3,3	3	3,1	2,7
	1751 Nærøy	3,7	3,3	3,3	3,1	2,8
	1755 Leka	3,6	1,5	1,5	1,1	1,4
	Kysten Nord	3,7	3,2	3,1	3,1	3,1
	1736 Snåsa	2,5	2,6	2,3	2,9	2,3
	1738 Lierne	3,4	3,4	2,9	2,8	2,8
Fjellet Nord	1739 Røyrvik	11	9,7	9,5	9,8	9,3
	1740 Namsskogan	5,3	5,5	6,2	5,3	5,3
	1742 Grong	3,9	3,5	3,2	3,1	3,9
	1743 Høylandet	4,2	4,6	3,3	3,7	3,7
	Fjellet Nord	5,1	4,9	4,6	4,6	4,6
	1612 Hemne	5,5	5	5,1	5,2	6,2
	1613 Snillfjord	3,1	2,9	2,2	3,2	3,1
	1617 Hitra	3	2,8	2,7	2,7	5
	1620 Frøya	3,1	3,5	3,4	3,8	4,6
Kysten Sør	1621 Ørland	4,1	4,4	3,8	3,5	3,8
	1622 Agdenes	0,9	1,5	1,5	1,4	1,8
	1624 Rissa	3,8	3,5	3,1	3,3	3,5
	1627 Bjugn	4,4	4	3,8	4	4
	1630 Åfjord	4,6	4,3	4,1	3,9	3,4
	1632 Roan	2,5	2	2	1,8	2
	1633 Osen	2,3	2	2,5	2,6	2,6
	Kysten Sør	3,4	3,3	3,1	3,2	3,6
	1634 Oppdal	5,1	4,8	5,3	5	5,2
	1635 Rennebu	3,6	4	3,1	3,5	3,8
	1636 Meldal	2,8	3	3,1	3,8	3,1
	1640 Røros	6,9	6,6	6,1	6,8	6,1
Fjellet Sør	1644 Holtålen	2,6	2,7	2,5	3,1	2,7
	1648 Midtre Gauldal	3,3	3	2,6	2,6	2,9
	1664 Selbu	2,9	3,1	3,1	3,7	3,9
	1665 Tydal	4,6	5,6	4,3	4,9	5,4
	1711 Meråker	5,2	5,5	6,2	6	6,1
	Fjellet Sør	4,1	4,3	4,0	4,4	4,4
	1702 Steinkjer	4,1	3,9	3,7	3,8	3,5
	1717 Frosta	3,7	3,2	2,8	2,6	2,7
	1718 Leksvik	3,3	3,2	3,2	3,8	3,7
Fjorden Nord	1719 Levanger	3	2,9	3	3	2,7
	1721 Verdal	3,4	3,4	3,4	3,5	3,7
	1723 Mosvik	2,7	2,3	2,9	1,9	2,8
	1724 Verran	2,3	2,1	1,8	1,8	1,5
	1729 Inderøy	5,5	3,4	3,8	4,1	4,1
	Fjorden Nord	3,5	3,1	3,1	3,1	3,1
	1638 Orkdal	3	3,3	2,8	3,2	3,2
	1653 Melhus	3,4	3,6	3,4	3,8	4
Fjorden Sør	1657 Skaun	3,5	3,4	3,4	3,7	3,7
eksl. Trondheim	1662 Klæbu	3,5	4,3	3,6	4,5	5
	1663 Malvik	6,4	6,1	5,7	4,8	5,2
	1714 Stjørdal	4	3,8	4	3,9	4,1
	Fjorden Sør	4,0	4,1	3,8	4,0	4,2
Trondheim	1601 Trondheim	3,2	4,3	4,2	4,7	4,7

Tabell 24 Netto driftsutgifter kultursektoren i prosent av kommunens totale netto driftsutgifter. På regionsnivå er det veid med antall innbyggere i hver kommune. (Kilde Kostra/SSB)

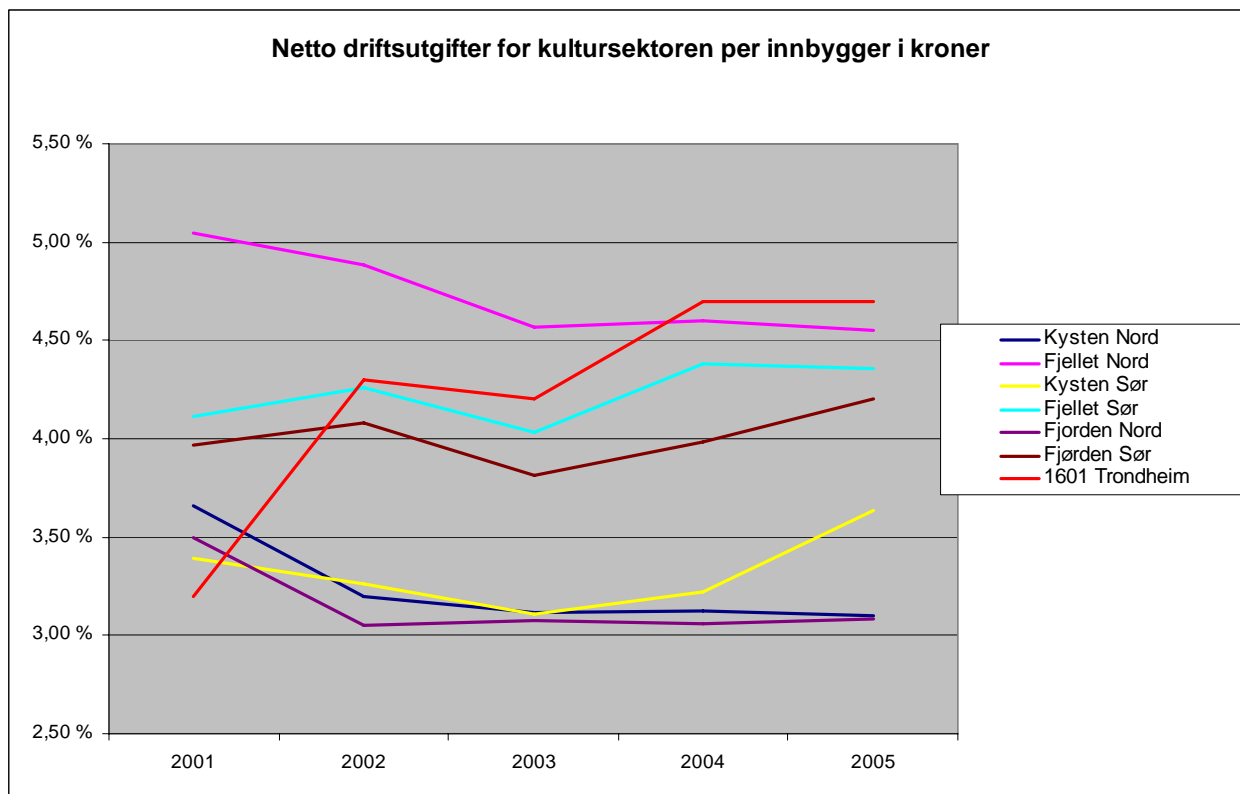

Figur 49 Netto driftsutgifter kultursektoren i prosent av kommunens totale netto driftsutgifter på regionnivå 1999 – 2005. (Kilde Kostra/SSB)

6.8 Døpte pr kommune og region i forhold til antall fødte¹

		2000	2001	2002	2003	2004	2005
	1703 Namsos	88 %	97 %	80 %	83 %	89 %	81 %
	1725 Namdalseid	95 %	155 %	105 %	123 %	106 %	150 %
	1744 Overhalla	133 %	105 %	110 %	105 %	146 %	102 %
Kysten Nord	1748 Fosnes	143 %	138 %	138 %	333 %	200 %	150 %
	1749 Flatanger	114 %	95 %	192 %	114 %	158 %	85 %
	1750 Vikna	124 %	103 %	80 %	105 %	102 %	102 %
	1751 Nærøy	119 %	98 %	85 %	112 %	108 %	112 %
	1755 Leka	71 %	100 %	133 %	100 %	133 %	160 %
	Kysten Nord	111 %	111 %	115 %	134 %	130 %	118 %
	1736 Snåsa	160 %	122 %	140 %	126 %	126 %	144 %
	1738 Lierne	77 %	138 %	117 %	131 %	139 %	125 %
Fjellet Nord	1739 Røyrvik	114 %	140 %	200 %	71 %	138 %	150 %
	1740 Namsskogan	133 %	117 %	100 %	107 %	67 %	160 %
	1742 Grong	103 %	93 %	136 %	52 %	97 %	125 %
	1743 Høylandet	156 %	133 %	169 %	157 %	100 %	114 %
	Fjellet Nord	124 %	124 %	144 %	107 %	111 %	136 %
	1612 Hemne	105 %	120 %	104 %	117 %	114 %	92 %
	1613 Snillfjord	83 %	320 %	100 %	73 %	133 %	110 %
	1617 Hitra	104 %	122 %	73 %	102 %	98 %	153 %
	1620 Frøya	104 %	93 %	142 %	123 %	90 %	102 %
Kysten Sør	1621 Ørland	103 %	98 %	102 %	103 %	96 %	90 %
	1622 Agdenes	132 %	130 %	122 %	120 %	155 %	100 %
	1624 Rissa	128 %	119 %	105 %	137 %	124 %	102 %
	1627 Bjugn	134 %	108 %	144 %	110 %	131 %	163 %
	1630 Åfjord	105 %	123 %	146 %	118 %	130 %	250 %
	1632 Roan	100 %	144 %	82 %	140 %	73 %	157 %
	1633 Osen	118 %	163 %	88 %	100 %	100 %	118 %
	Kysten Sør	111 %	140 %	110 %	113 %	113 %	131 %
	1634 Oppdal	106 %	121 %	91 %	84 %	119 %	118 %
	1635 Rennebu	133 %	150 %	167 %	119 %	139 %	140 %
	1636 Meldal	100 %	133 %	130 %	123 %	132 %	116 %
	1640 Rørøs	115 %	118 %	98 %	121 %	112 %	130 %
Fjellet Sør	1644 Holtålen	139 %	135 %	180 %	125 %	100 %	147 %
	1648 Midtre Gauldal	112 %	118 %	118 %	130 %	126 %	100 %
	1664 Selbu	134 %	122 %	149 %	143 %	134 %	112 %
	1665 Tydal	180 %	100 %	143 %	133 %	138 %	83 %
	1711 Meråker	136 %	121 %	157 %	75 %	121 %	108 %
	Fjellet Sør	128 %	124 %	137 %	117 %	124 %	117 %
	1702 Steinkjer	103 %	113 %	100 %	94 %	109 %	101 %
	1717 Frosta	120 %	152 %	129 %	128 %	161 %	128 %
	1718 Leksvik	102 %	124 %	93 %	111 %	160 %	139 %
Fjorden Nord	1719 Levanger	99 %	94 %	106 %	89 %	93 %	92 %
	1721 Verdal	103 %	107 %	86 %	93 %	113 %	95 %
	1723 Mosvik	95 %	100 %	133 %	117 %	80 %	260 %
	1724 Verran	150 %	114 %	188 %	113 %	119 %	124 %
	1729 Inderøy	133 %	114 %	118 %	132 %	109 %	92 %
	Fjorden Nord	113 %	115 %	119 %	109 %	118 %	129 %
	1638 Orkdal	104 %	86 %	93 %	106 %	97 %	75 %
	1653 Melhus	98 %	106 %	103 %	95 %	98 %	110 %
Fjorden Sør	1657 Skaun	101 %	94 %	115 %	132 %	91 %	93 %
eksl. Trondheim	1662 Klæbu	115 %	105 %	117 %	95 %	80 %	90 %
	1663 Malvik	97 %	84 %	97 %	91 %	76 %	87 %
	1714 Stjørdal	109 %	100 %	91 %	98 %	106 %	94 %
	Fjorden Sør	104 %	96 %	103 %	103 %	91 %	91 %
Trondheim	1601 Trondheim	68 %	69 %	68 %	65 %	66 %	64 %

Tabell 25 Prosentvis antall døpte i forhold til fødte pr kommune og region. (Kilde SSB)

¹ Det er ikke nødvendigvis slik at barn døpes i samme kommune som de fødes. Dette har med familierelasjoner å gjøre bla., derfor er det over 100% andel døpte i noen kommuner.

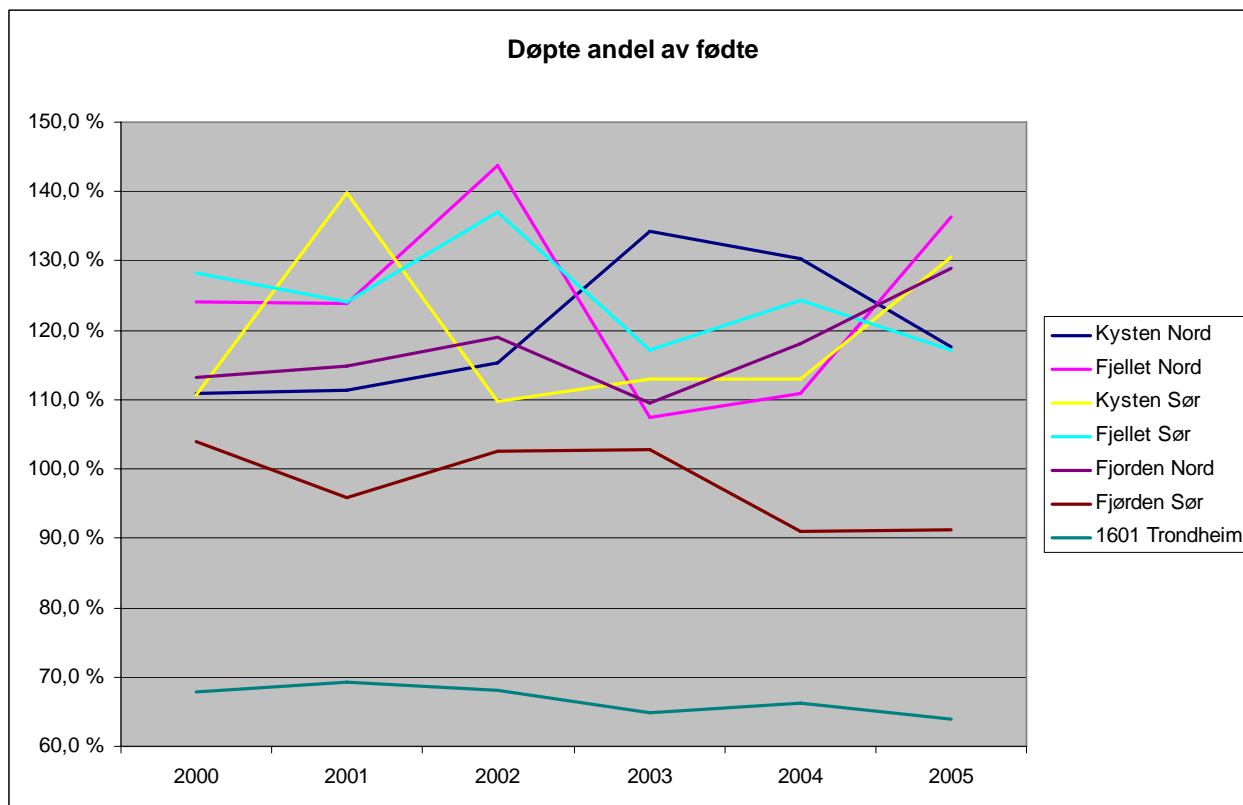

Figur 50 % vis antall døpte i forhold til fødte pr kommune og region 2000 - 2005. (Kilde SSB)

6.9 Deltakelse kommunevalg

	Stemmer							
	1979	1983	1987	1991	1995	1999	2003	
	5810	6244	6165	6023	5273	5524	5303	
	1049	1077	1036	1120	1004	967	836	
	1867	1970	1996	2047	1772	1925	1622	
Kysten Nord	416	446	424	469	449	379	370	
	717	778	795	741	732	641	657	
	1755	1809	1947	1853	1682	1679	1707	
	2727	2934	2953	2843	2520	2368	2232	
	494	510	479	447	405	379	329	
	14835	15768	15795	15543	13837	13862	13056	
	1490	1533	1524	1471	1245	1251	1128	
	847	799	854	827	919	782	731	
Fjellet Nord	410	433	424	433	407	337	314	
	770	737	700	663	644	557	489	
	1504	1577	1557	1501	1410	1333	1324	
	799	857	844	853	809	770	712	
	5820	5936	5903	5748	5434	5030	4698	
	2242	2369	2340	2337	2094	1912	1965	
	697	700	707	663	606	569	499	
	1995	2111	2111	1955	1746	1822	1796	
	2688	2416	2187	2115	1782	1868	1775	
Kysten Sør	2274	2200	2413	2586	2391	2360	2304	
	1112	1117	1084	1049	949	991	902	
	3336	3324	3325	3297	2984	2841	2680	
	2275	2324	2426	2322	2288	2088	1975	
	1882	1960	1877	1858	1794	1677	1599	
	646	739	672	665	615	599	544	
	686	731	692	687	606	614	530	
	19833	19991	19834	19534	17855	17341	16569	
	2911	3159	3386	3181	2925	2750	2971	
	1568	1609	1525	1576	1438	1360	1282	
	2704	2782	2576	2493	2176	2102	1989	
	3116	3059	3142	3028	2859	2759	2826	
Fjellet Sør	1570	1672	1608	1473	1349	1274	1084	
	3232	3362	3373	3175	2808	2741	2773	
	2205	2395	2299	2246	2113	2064	1862	
	503	565	684	655	614	565	516	
	1705	1689	1525	1370	1289	1271	1277	
	19514	20292	20118	19197	17571	16886	16580	
	10317	10651	10708	10533	9757	9516	9074	
	1290	1390	1399	1378	1271	1232	1165	
	1760	1889	1956	1820	1640	1539	1627	
Fjorden Nord	7787	8463	8481	8447	7937	7708	7687	
	6058	6465	6581	6526	6211	5919	5836	
	542	538	542	552	472	485	475	
	1821	1825	1668	1701	1452	1401	1270	
	2912	3087	3154	3178	2956	2769	2829	
	32487	34308	34489	34135	31696	30569	29963	
	5071	5271	5069	4869	4518	4473	4139	
	5552	6022	6324	6457	5868	5755	5938	
Fjorden Sør	2443	2697	2877	3082	2717	2721	2574	
eksl. Trondheim	1508	1637	1912	2150	1957	1950	2151	
	4026	4460	4623	4658	4469	4495	5002	
	7836	8311	8361	8499	7983	7830	8368	
	26436	28398	29166	29715	27512	27224	28172	
Trondheim	68007	71531	72255	67483	67129	67949	68555	

Tabell 26 Deltakelse kommunevalg ulike kommuner og regioner. (Kilde SSB, KOSTRA)

	Valgdeltakesle	1979	1983	1987	1991	1995	1999	2003	
	1703 Namsos	69,9 %	71,7 %	69,3 %	65,9 %	56,1 %	59,3 %	57,3 %	
	1725 Namdalseid	71,8 %	70,3 %	68,0 %	72,2 %	67,7 %	68,4 %	60,9 %	
	1744 Overhalla	75,2 %	75,5 %	73,2 %	71,6 %	62,4 %	69,2 %	59,5 %	
Kysten Nord	1748 Fosnes	70,0 %	72,9 %	66,9 %	72,8 %	71,2 %	64,1 %	64,8 %	
	1749 Flatanger	64,0 %	68,5 %	69,2 %	68,3 %	69,6 %	65,1 %	69,5 %	
	1750 Vikna	67,6 %	66,6 %	70,4 %	65,1 %	58,2 %	57,5 %	57,9 %	
	1751 Nærøy	66,4 %	68,4 %	68,5 %	66,6 %	60,0 %	59,0 %	56,5 %	
	1755 Leka	73,5 %	74,0 %	70,3 %	69,8 %	66,6 %	67,8 %	63,5 %	
	Kysten Nord	69,5 %	70,7 %	69,6 %	67,5 %	59,9 %	61,4 %	58,6 %	
	1736 Snåsa	77,5 %	76,8 %	76,4 %	75,2 %	66,7 %	69,4 %	64,4 %	
	1738 Lierne	62,2 %	56,3 %	62,5 %	63,3 %	71,7 %	62,3 %	60,0 %	
Fjellet Nord	1739 Røyrvik	83,2 %	83,0 %	81,7 %	81,1 %	76,1 %	76,1 %	73,4 %	
	1740 Namsskogan	77,0 %	72,1 %	74,2 %	74,7 %	73,9 %	71,0 %	63,3 %	
	1742 Grong	76,9 %	77,5 %	77,9 %	76,7 %	71,5 %	69,1 %	67,9 %	
	1743 Høylandet	79,1 %	81,9 %	78,5 %	81,9 %	75,3 %	73,8 %	71,1 %	
	Fjellet Nord	75,2 %	73,8 %	74,7 %	74,8 %	71,5 %	69,3 %	66,0 %	
	1612 Hemne	74,2 %	74,4 %	71,2 %	71,3 %	64,2 %	58,8 %	61,0 %	
	1613 Snillfjord	76,3 %	74,5 %	74,3 %	70,5 %	67,3 %	66,7 %	63,5 %	
	1617 Hitra	63,1 %	65,7 %	63,5 %	59,2 %	53,5 %	57,3 %	56,6 %	
	1620 Frøya	75,4 %	68,8 %	64,5 %	64,0 %	55,7 %	58,8 %	55,9 %	
Kysten Sør	1621 Ørland	65,8 %	61,4 %	65,0 %	67,1 %	62,9 %	62,3 %	59,8 %	
	1622 Agdenes	75,6 %	73,4 %	72,6 %	71,0 %	67,9 %	73,0 %	64,6 %	
	1624 Rissa	70,3 %	66,8 %	65,8 %	66,2 %	60,2 %	57,2 %	55,6 %	
	1627 Bjugn	68,4 %	65,0 %	66,5 %	62,2 %	60,6 %	57,4 %	55,0 %	
	1630 Åfjord	68,2 %	69,8 %	67,5 %	67,3 %	65,5 %	63,4 %	62,0 %	
	1632 Roan	65,0 %	73,0 %	68,3 %	71,4 %	67,6 %	67,5 %	63,2 %	
	1633 Osen	68,9 %	70,8 %	68,8 %	70,2 %	64,6 %	65,1 %	60,8 %	
	Kysten Sør	69,8 %	68,1 %	66,9 %	66,1 %	61,3 %	60,5 %	58,5 %	
	1634 Oppdal	69,3 %	69,6 %	72,1 %	66,4 %	60,5 %	57,5 %	60,2 %	
	1635 Rennebu	72,0 %	70,4 %	67,1 %	68,3 %	63,8 %	64,2 %	62,4 %	
	1636 Meldal	77,4 %	77,7 %	73,2 %	72,2 %	66,0 %	66,0 %	62,9 %	
	1640 Røros	75,7 %	72,4 %	73,8 %	70,2 %	66,3 %	63,1 %	63,8 %	
Fjellet Sør	1644 Holtålen	76,0 %	79,3 %	77,8 %	74,1 %	70,6 %	70,5 %	63,5 %	
	1648 Midtre Gauldal	71,4 %	71,8 %	72,1 %	67,7 %	61,2 %	61,5 %	63,1 %	
	1664 Selbu	74,3 %	76,2 %	72,9 %	70,2 %	66,8 %	66,4 %	59,9 %	
	1665 Tydal	71,0 %	75,3 %	88,5 %	85,0 %	80,7 %	78,1 %	73,4 %	
	1711 Meråker	76,5 %	75,2 %	68,0 %	62,9 %	61,9 %	62,7 %	63,5 %	
	Fjellet Sør	73,7 %	73,6 %	72,7 %	69,3 %	64,6 %	63,5 %	62,6 %	
	1702 Steinkjer	70,7 %	69,9 %	68,4 %	65,5 %	60,8 %	60,6 %	57,8 %	
	1717 Frosta	72,9 %	75,4 %	74,5 %	73,5 %	68,6 %	67,5 %	63,1 %	
	1718 Leksvik	74,8 %	73,8 %	74,3 %	68,8 %	61,5 %	57,1 %	60,1 %	
Fjorden Nord	1719 Levanger	69,9 %	71,5 %	68,7 %	66,2 %	61,7 %	59,0 %	58,1 %	
	1721 Verdal	69,1 %	69,9 %	67,7 %	63,6 %	59,5 %	57,0 %	56,6 %	
	1723 Mosvik	74,2 %	72,3 %	72,4 %	75,8 %	67,3 %	68,3 %	70,1 %	
	1724 Verran	67,4 %	67,9 %	65,4 %	67,8 %	61,3 %	63,3 %	60,5 %	
	1729 Inderøy	76,4 %	76,4 %	76,2 %	73,9 %	68,3 %	63,9 %	65,4 %	
	Fjorden Nord	70,8 %	71,2 %	69,4 %	66,7 %	61,8 %	60,0 %	58,9 %	
	1638 Orkdal	71,2 %	70,6 %	66,5 %	62,3 %	57,9 %	57,2 %	51,7 %	
	1653 Melhus	73,5 %	73,5 %	71,5 %	69,2 %	60,9 %	58,7 %	58,7 %	
Fjorden Sør	1657 Skaun	72,0 %	72,5 %	72,2 %	73,6 %	63,3 %	63,5 %	58,1 %	
eksl. Trondheim	1662 Klæbu	67,2 %	67,1 %	66,0 %	68,0 %	58,9 %	56,6 %	58,6 %	
	1663 Malvik	72,6 %	71,7 %	68,9 %	64,0 %	57,6 %	56,0 %	58,6 %	
	1714 Stjørdal	71,1 %	70,6 %	66,9 %	63,9 %	59,4 %	56,9 %	58,2 %	
	Fjorden Sør	71,7 %	71,3 %	68,5 %	65,9 %	59,5 %	57,7 %	57,3 %	
Trondheim	1601 Trondheim	69,7 %	70,5 %	68,9 %	62,0 %	60,2 %	59,4 %	58,0 %	

Tabell 27 % vis deltakelse kommunevalg ulike kommuner og regioner av total stemmeberettigede (Kilde SSB, KOSTRA)

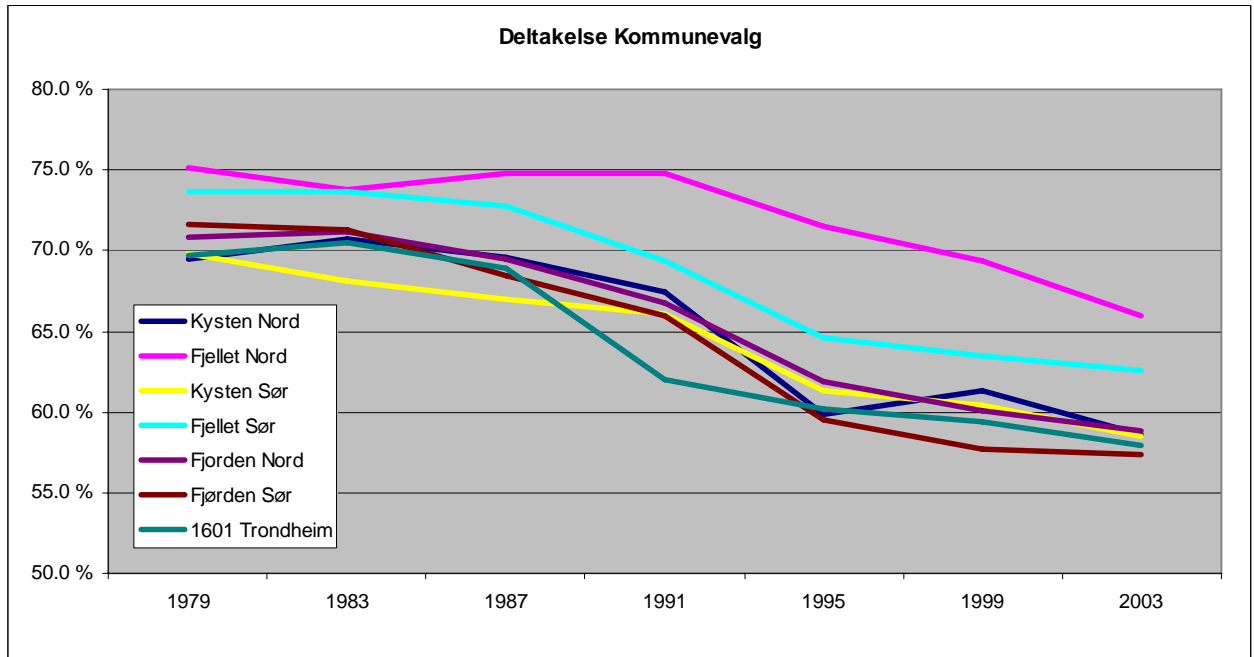

Figur 51 Deltakelse valg ulike kommuner og regioner. (Kilde SSB, KOSTRA)

6.10 Deltakelse stortingsvalg

	Stemmer								
	1977	1981	1985	1989	1993	1997	2001	2005	
	6323	6914	7412	7381	6851	6958	6684	6836	
	1064	1140	1231	1231	1192	1086	1005	1007	
	1959	2147	2336	2343	2245	2219	2122	2033	
Kysten Nord	411	473	489	523	494	461	419	433	
	799	863	901	890	775	789	725	697	
	1883	2067	2181	2216	2095	2117	2069	2221	
	3059	3270	3520	3371	3042	3053	2866	2871	
	474	528	548	510	468	430	399	385	
	15972	17402	18618	18465	17162	17113	16289	16483	
	1545	1628	1703	1646	1506	1420	1361	1310	
	896	971	1025	978	858	817	802	811	
Fjellet Nord	408	424	487	445	419	395	322	337	
	831	824	803	777	668	632	565	558	
	1597	1684	1790	1699	1622	1591	1504	1489	
	824	873	954	916	867	881	770	797	
	6101	6404	6762	6461	5940	5736	5324	5302	
	2271	2486	2731	2715	2387	2482	2229	2400	
	696	738	742	754	683	679	581	549	
	2182	2418	2581	2507	2254	2350	2198	2157	
	2560	2785	2855	2488	2222	2324	2199	2387	
Kysten Sør	2501	2664	2954	3062	2805	2945	2735	2866	
	1088	1160	1265	1181	1070	1033	1008	1006	
	3527	3892	4112	4029	3581	3613	3465	3499	
	2445	2646	2893	2872	2684	2713	2488	2529	
	2057	2175	2325	2237	2131	2114	1975	1920	
	740	752	777	733	683	667	631	637	
	740	780	782	780	690	668	654	631	
	20807	22496	24017	23358	21190	21588	20163	20581	
	3138	3552	3856	3933	3595	3650	3449	3637	
	1707	1843	1870	1815	1721	1677	1581	1549	
	2863	3036	3039	2926	2640	2547	2340	2352	
	3195	3425	3569	3553	3415	3399	3236	3311	
Fjellet Sør	1650	1764	1878	1739	1510	1474	1376	1367	
	3567	3881	4005	3855	3598	3542	3220	3290	
	2312	2496	2657	2603	2456	2413	2251	2252	
	532	577	625	663	623	606	547	544	
	1757	1807	1869	1713	1460	1487	1390	1413	
	20721	22381	23368	22800	21018	20795	19390	19715	
	11109	12401	12965	13093	12003	12053	11629	11899	
	1363	1466	1559	1595	1468	1464	1380	1409	
	1765	1952	2120	2181	1976	2022	1884	1976	
Fjorden Nord	8629	9372	10232	10385	9631	9994	9749	10313	
	6453	7320	7904	8087	7579	7697	7255	7651	
	539	573	633	614	549	516	496	537	
	2050	2103	2150	2035	1707	1640	1491	1538	
	3032	3313	3539	3689	3457	3533	3391	3492	
	34940	38500	41102	41679	38370	38919	37275	38815	
	5524	5886	6235	6233	5535	5762	5508	5918	
	5797	6535	7390	7559	7143	7634	7435	7999	
Fjorden Sør	2648	2897	3180	3377	3205	3297	3193	3401	
eksl. Trondheim	1444	1723	2089	2433	2361	2552	2612	2819	
	4316	4899	5429	5749	5502	6126	6174	6623	
	8372	9273	10093	10543	9751	10278	10244	11381	
	28101	31213	34416	35894	33497	35649	35166	38141	
Trondheim	75748	83571	86179	88219	81581	86419	86330	90838	

Tabell 28 Deltakelse stortingsvalg ulike kommuner og regioner. (Kilde SSB, KOSTRA)

	Valgdeltakesle	1977	1981	1985	1989	1993	1997	2001	2005	
	1703 Namsos	81,2 %	81,1 %	84,9 %	82,9 %	74,6 %	75,3 %	72,9 %	74,8 %	
	1725 Namdalseid	77,8 %	75,4 %	80,2 %	80,9 %	78,5 %	76,9 %	72,2 %	73,9 %	
	1744 Overhalla	85,1 %	84,4 %	87,0 %	85,2 %	78,8 %	79,3 %	77,6 %	76,9 %	
Kysten Nord	1748 Fosnes	72,0 %	78,3 %	77,5 %	82,9 %	79,7 %	75,3 %	72,1 %	77,2 %	
	1749 Flatanger	74,1 %	76,1 %	78,2 %	80,0 %	74,0 %	78,4 %	76,6 %	76,5 %	
	1750 Vikna	75,5 %	76,6 %	79,6 %	79,1 %	73,9 %	73,6 %	70,9 %	75,0 %	
	1751 Nærøy	78,1 %	78,4 %	81,0 %	79,2 %	72,5 %	74,8 %	72,2 %	74,0 %	
	1755 Leka	74,5 %	78,0 %	78,8 %	77,7 %	74,4 %	73,5 %	74,9 %	79,2 %	
	Kysten Nord	79,3 %	79,6 %	82,7 %	81,6 %	75,0 %	75,7 %	73,2 %	75,1 %	
	1736 Snåsa	84,2 %	82,8 %	85,7 %	83,9 %	79,6 %	78,2 %	76,8 %	77,4 %	
	1738 Lierne	69,3 %	69,3 %	74,7 %	75,1 %	67,5 %	65,6 %	66,9 %	69,7 %	
Fjellet Nord	1739 Røyrvik	84,6 %	86,2 %	91,0 %	84,9 %	79,5 %	80,6 %	75,1 %	79,5 %	
	1740 Namsskogan	83,5 %	81,3 %	82,6 %	83,2 %	76,9 %	77,3 %	73,2 %	75,3 %	
	1742 Grong	87,0 %	83,8 %	88,4 %	86,5 %	80,9 %	81,1 %	78,2 %	80,1 %	
	1743 Høylandet	86,5 %	86,8 %	90,6 %	86,9 %	81,9 %	82,6 %	75,8 %	80,8 %	
	Fjellet Nord	82,5 %	81,2 %	85,1 %	83,5 %	78,0 %	77,5 %	74,9 %	77,2 %	
	1612 Hemne	81,2 %	80,7 %	84,2 %	83,0 %	73,3 %	76,4 %	70,6 %	74,9 %	
	1613 Snillfjord	79,5 %	80,3 %	81,2 %	80,2 %	76,1 %	79,0 %	71,4 %	70,4 %	
	1617 Hitra	73,7 %	75,2 %	77,9 %	75,5 %	68,6 %	73,0 %	69,5 %	69,8 %	
	1620 Frøya	76,0 %	77,5 %	81,8 %	75,0 %	68,5 %	73,4 %	70,1 %	76,9 %	
Kysten Sør	1621 Ørland	77,7 %	75,4 %	80,0 %	81,0 %	73,5 %	77,2 %	73,3 %	74,6 %	
	1622 Agdenes	80,3 %	78,3 %	81,8 %	79,0 %	74,4 %	76,2 %	74,0 %	73,5 %	
	1624 Rissa	79,1 %	80,1 %	81,5 %	80,4 %	72,9 %	74,0 %	70,7 %	73,0 %	
	1627 Bjugn	78,5 %	76,5 %	80,0 %	79,5 %	71,1 %	73,5 %	69,7 %	71,2 %	
	1630 Åfjord	78,7 %	78,0 %	82,9 %	81,0 %	76,9 %	78,4 %	76,7 %	75,7 %	
	1632 Roan	75,7 %	76,0 %	78,4 %	76,9 %	73,2 %	73,9 %	72,3 %	75,0 %	
	1633 Osen	78,1 %	77,1 %	75,4 %	77,9 %	71,2 %	72,5 %	70,6 %	73,3 %	
	Kysten Sør	78,0 %	77,7 %	80,9 %	79,3 %	72,3 %	75,0 %	71,5 %	73,6 %	
	1634 Oppdal	80,1 %	80,7 %	83,4 %	83,4 %	75,3 %	76,7 %	72,5 %	75,3 %	
	1635 Rennebu	83,9 %	81,8 %	82,0 %	79,3 %	75,6 %	77,5 %	76,3 %	75,3 %	
	1636 Meldal	85,3 %	85,8 %	85,1 %	83,0 %	78,3 %	77,8 %	73,9 %	75,8 %	
	1640 Røros	82,5 %	82,9 %	84,3 %	83,9 %	80,4 %	79,7 %	75,5 %	76,5 %	
Fjellet Sør	1644 Holtålen	83,8 %	84,7 %	88,9 %	86,3 %	77,9 %	80,6 %	79,6 %	82,8 %	
	1648 Midtre Gauldal	83,8 %	84,4 %	85,1 %	82,3 %	77,4 %	78,8 %	73,6 %	75,7 %	
	1664 Selbu	81,8 %	82,0 %	83,3 %	81,6 %	76,4 %	77,5 %	73,3 %	73,4 %	
	1665 Tydal	80,9 %	80,8 %	82,5 %	85,4 %	81,9 %	81,9 %	77,7 %	78,8 %	
	1711 Meråker	81,9 %	80,6 %	84,1 %	78,7 %	70,0 %	74,2 %	70,5 %	73,3 %	
	Fjellet Sør	82,8 %	82,9 %	84,4 %	82,6 %	76,9 %	78,1 %	74,2 %	75,8 %	
	1702 Steinkjer	80,9 %	82,9 %	84,4 %	83,2 %	74,8 %	76,5 %	74,5 %	76,1 %	
	1717 Frosta	80,2 %	80,8 %	84,4 %	84,7 %	78,5 %	78,8 %	76,2 %	76,7 %	
	1718 Leksvik	80,6 %	79,0 %	82,3 %	82,3 %	74,3 %	74,7 %	70,3 %	73,8 %	
Fjorden Nord	1719 Levanger	82,6 %	81,5 %	85,2 %	83,5 %	76,0 %	78,0 %	76,1 %	77,6 %	
	1721 Verdal	80,2 %	81,6 %	83,9 %	81,7 %	73,5 %	74,7 %	71,1 %	74,4 %	
	1723 Mosvik	77,8 %	79,6 %	83,4 %	84,0 %	78,1 %	73,2 %	72,4 %	78,9 %	
	1724 Verran	79,7 %	77,5 %	80,6 %	80,6 %	71,3 %	73,2 %	70,3 %	74,7 %	
	1729 Inderøy	85,0 %	84,6 %	86,9 %	87,7 %	80,8 %	82,4 %	78,8 %	80,7 %	
	Fjorden Nord	81,3 %	81,8 %	84,4 %	83,2 %	75,3 %	76,8 %	74,2 %	76,4 %	
	1638 Orkdal	82,3 %	80,9 %	83,1 %	80,9 %	71,5 %	74,8 %	70,6 %	74,0 %	
	1653 Melhus	83,7 %	83,6 %	86,9 %	83,0 %	75,4 %	78,9 %	75,0 %	77,8 %	
Fjorden Sør	1657 Skaun	82,9 %	81,8 %	84,2 %	82,8 %	76,4 %	78,0 %	73,9 %	76,1 %	
eksl. Trondheim	1662 Klæbu	71,3 %	74,3 %	79,4 %	79,6 %	73,7 %	75,7 %	74,5 %	77,1 %	
	1663 Malvik	84,5 %	84,3 %	84,6 %	83,0 %	73,4 %	78,4 %	76,1 %	77,5 %	
	1714 Stjørdal	81,3 %	81,7 %	83,5 %	81,9 %	73,8 %	76,5 %	74,0 %	78,3 %	
	Fjorden Sør	82,0 %	81,9 %	84,1 %	82,0 %	73,9 %	77,1 %	74,0 %	77,1 %	
Trondheim	1601 Trondheim	80,8 %	84,1 %	84,7 %	83,8 %	75,5 %	78,4 %	76,3 %	77,3 %	

Tabell 29 % vis deltakelse stortingsvalg ulike kommuner og regioner av total stemmeberettigede (Kilde SSB, KOSTRA)

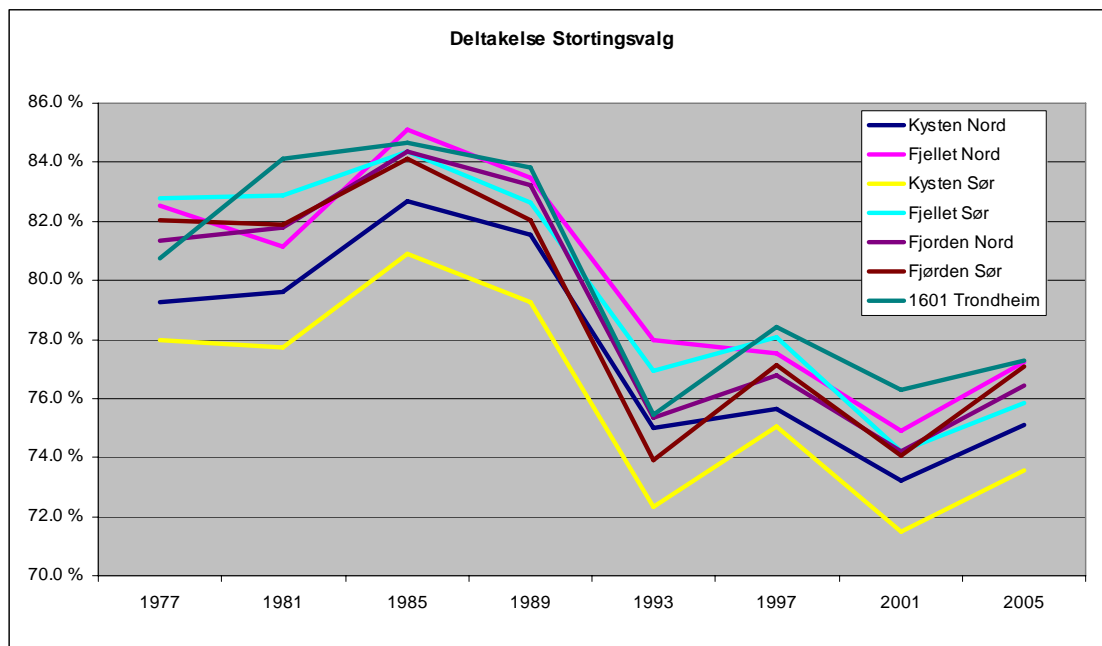

Figur 52 Deltakelse stortingsvalg ulike kommuner og regioner. (Kilde SSB, KOSTRA)

6.11 Deltakelse valg

	S	K	S	K	S	K	S	K	S	K	S	K	S	K	S
	1977	1979	1981	1983	1985	1987	1989	1991	1993	1995	1997	1999	2001	2003	2005
Kysten Nord	79,27 %	69,48 %	79,61 %	70,74 %	82,67 %	69,62 %	81,56 %	67,48 %	75,01 %	59,90 %	75,66 %	61,38 %	73,23 %	58,58 %	75,11 %
Fjellet Nord	82,51 %	75,15 %	81,17 %	73,82 %	85,12 %	74,74 %	83,46 %	74,81 %	77,95 %	71,49 %	77,54 %	69,32 %	74,88 %	65,97 %	77,22 %
Kysten Sør	77,97 %	69,81 %	77,75 %	68,09 %	80,88 %	66,95 %	79,28 %	66,12 %	72,31 %	61,28 %	75,05 %	60,46 %	71,48 %	58,48 %	73,56 %
Fjellet Sør	82,76 %	73,68 %	82,87 %	73,63 %	84,38 %	72,73 %	82,61 %	69,32 %	76,95 %	64,60 %	78,05 %	63,52 %	74,21 %	62,55 %	75,83 %
Fjorden Nord	81,34 %	70,83 %	81,81 %	71,17 %	84,36 %	69,43 %	83,24 %	66,72 %	75,34 %	61,83 %	76,79 %	60,02 %	74,22 %	58,88 %	76,42 %
Fjorden Sør	82,04 %	71,67 %	81,89 %	71,33 %	84,09 %	68,50 %	82,05 %	65,94 %	73,90 %	59,49 %	77,12 %	57,73 %	74,04 %	57,32 %	77,07 %
1601 Trondheim	80,76 %	69,67 %	84,12 %	70,47 %	84,68 %	68,92 %	83,81 %	61,95 %	75,46 %	60,20 %	78,41 %	59,43 %	76,28 %	57,97 %	77,27 %

Tabell 30 Deltakelse valg periode 1977 til 2005 (S = stortingsvalg, K = kommunevalg) ulike kommuner og regioner. (Kilde SSB, KOSTRA)

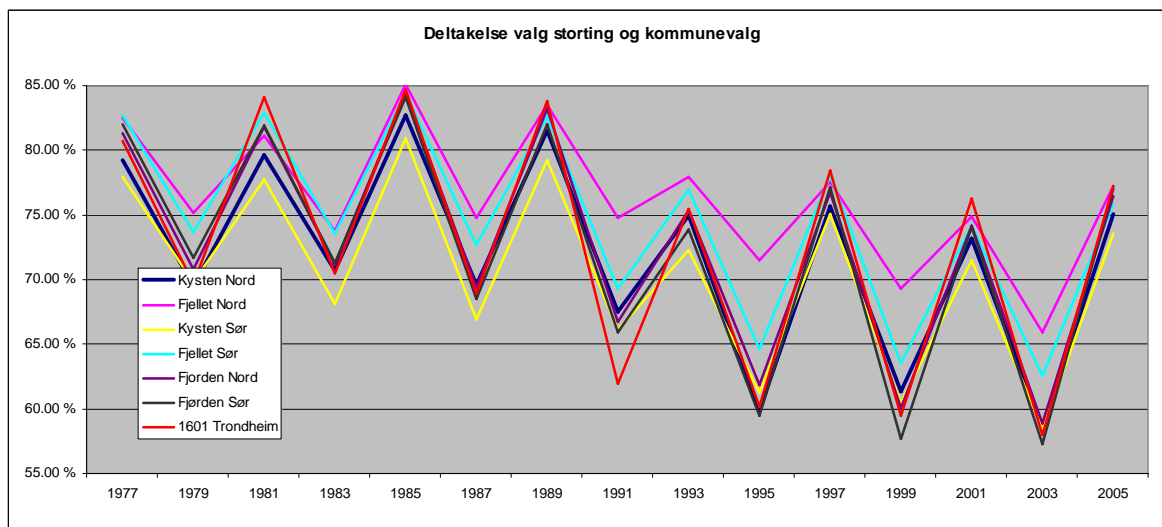

Figur 53 Deltakelse valg periode 1977 til 2005 (Kilde SSB, KOSTRA)

7 Samferdsel

Tallgrunnlag for nøkkeltall på fylkesnivå finnes i regnearket "Samfersel".

8 VEDLEGG

8.1 Endringsdokumentasjon for arbeidsmarkedsdata i Panda

1986	<p><i>Dette er det første tilgjengelige årssettet med arbeidsmarkedsdata laget for PANDA.</i></p> <p><i>Dataene omfatter:</i></p> <ol style="list-style-type: none"> <i>a) Lønnstakere og selvstendige etter alder, kjønn og bostedskommune (yrkesaktive)</i> <i>b) Registrert ledige etter kjønn og bostedskommune (senere også etter alder)</i> <i>c) Lønnstakere og selvstendige etter næring og arbeidsstedskommune (sysselsetting)</i> <p><i>Etter 1986 er det år om annet foretatt forbedringer og endringer i kilder, definisjoner, mv. Dette har bla. medført en stadig kvalitetsforbedring i forhold til opplegget en startet med, særlig for den næringsfordelte sysselsettingen. Disse endringene er beskrevet nærmere lenger nede. De vesentligste endringene kom i 1997.</i></p> <p><i>Alt i alt innebærer denne utviklingen at dagens næringsfordelte sysselsettingstall er lite sammenlignbar med tallene i 1986.</i></p> <p><i>SSB har gitt en nærmere dokumentasjon av kvalitet og endringer fram til og med 1997 i serien notater nr. 99/11.</i></p> <p><i>Karakteristikk av dataene fra 1986:</i></p> <ul style="list-style-type: none"> <i>◆ Næringsinndelingen varierer fra fylke til fylke, avhengig av FNR 1986 og Industristatistikkens krav til anonymisering (Dette endres til en fast næringsgruppering i 1997, med FNR 1992 og ny næringsstandard (NACE erstatter ISIC). Sysselsettingsdata tilbake til 1986 reproduseres med ny næringsinndeling i 1997).</i> <i>◆ Sysselsatte lønnstakere og selvstendige etter bostedskommune (yrkesaktive) har akseptabel kvalitet.</i> <i>◆ Ledige er ikke aldersfordelt (endres i 1988).</i> <i>◆ Sysselsetting etter arbeidsstedskommune har svært blandet kvalitet (forbedres flere ganger etter 1991).</i> <i>◆ Lønnstakere er hentet fra AA-registeret. Næringsfordelingen av lønnstakere følger næringskode og ikke eierform (institusjonell kode). Fordelingen innen tjenesteyting på hhv. privat kommunal og statlig virksomheter derfor ikke fullstendig, og det er benyttet 5 kategorier med ufordelt tjenesteyting pluss 1 kategori for uspesifisert generelt, jfr. vedlegg (endres i 1997, ved overgang til ny næringsstandard og bruk av institusjonell kode for eierform i enhetsregisteret).</i> <i>◆ Som støtte for å kunne fordele de ufordelte sysselsettingskategoriene har SSB produsert lister fra sitt bedriftsregister med navn, avdelingsangivelse og antall sysselsatte innenfor de 3 viktigste kategoriene (helse, undervisning og uspesifisert). Disse listene er produsert for årene 1986 og 1990 til og med 1997 (jfr. nedenfor).</i> <i>◆ Selvstendige er ikke fordelt etter arbeidsstedskommune, men bostedskommune (ca 10% registreres etter arbeidsstedskommune i 1991, i 1999 blir de fleste selvstendig sysselsatte fordelt på arbeidsstedskommune).</i> <i>◆ Selvstendige har i utgangspunktet kun to næringsfordelinger: primærnæringer og andre næringer. Det er laget en mekanisk fordeling av selvstendige etter næring, basert på forholdet mellom lønnstakere og selvstendige på nasjonalt nivå i AKU (forbedres i 1991 når en tar i bruk momsregisteret i næringsfordelingen og bestemmelse av arbeidsstedskommune, i 1997 når enhetsregisteret kommer til erstatning for bedriftsregisteret og i 1998 når en tar i bruk nye kilder for å forbedre næringsfordelingen og bestemmelse av arbeidsstedskommune).</i>
-------------	--

	Beskrivelse av endring/tiltak:	Konsekvens:
1988	SOFA-søkerregisteret innføres av Arbeidsdirektoratet som kilde for ledige	<p>Ledige:</p> <ul style="list-style-type: none"> Ledige fordeles fra og med 1988 etter alder, i tillegg til kjønn og bostedskommune <p>Oppdateringer: Ingen oppdateringer er produsert, i og med at dette er en ny fordeling.</p>
1991	Momsregisteret og utdanningsregisteret tas i bruk som kilde for å fordele selvstendige etter næring. Noen grupper innenfor selvstendig sysselsatte fordeles etter arbeidsstedskommune	<p>Selvstendige etter arbeidssted:</p> <ul style="list-style-type: none"> Kvaliteten på næringsfordelingen av selvstendige (på kommunenivå) er vesentlig forbedret. Den tidligere mekaniske fordelingen gir til dels store avvik i forhold til dette. Ca 10% fordeles etter arbeidsstedskommune (fra momsregisteret) gir visse avvik i forhold til fordeling etter bostedskommune. <p>Oppdateringer: Oppdateringer med nye tall for selvstendige ble laget også for 1990. Disse ble lagt ut som standard data i PANDA, mens de "gamle" 1990-dataene ble beholdt som et ekstra datasett for sammenligningsformål.</p> <p>Dessverre er det "gamle" datasettet for 1990 ikke tilgjengelig lenger. Vi har tatt opp med SSB å eventuelt kjøre disse om igjen. Men i og med at de gamle dataene for næringsfordeling av selvstendige har så tvilsom kvalitet, er vi blitt enige om å ikke gjøre det. Det innebærer at en for årene før 1990 bør slå sammen primærnæringene til en gruppe ved statistikk-presentasjoner mv.</p>
1992	Sjøfolk overføres fra eget register til arbeidstakerregisteret, med nytt referansetidspunkt	<p>Lønnstakere etter arbeidssted og etter bosted:</p> <ul style="list-style-type: none"> Nytt register og nytt referansetidspunkt medfører endringer for antall lønnstakere både etter arbeidssted og bosted fra og med 1992 for sjøfolk. <p>Oppdateringer: Oppdaterte datasett er ikke produsert (det er kun forventet mindre avvik).</p>
1996	Overgang fra 2. til 4. kvartal som referansetidspunkt (Innføring av enhetsregisteret som erstatning for arbeidsgiverregisteret og momsregisteret)	<p>Sysselsetting etter arbeidssted og etter bosted:</p> <ul style="list-style-type: none"> Data for 4. kvartal gir brudd i tidsserien fra og med 1994, både for nivå og fordelinger (1994 og 1995 lagt ut i 2000). <p>Oppdateringer: Oppdaterte datasett for sysselsatte i 4. kvartal etter både arbeidssted og etter bosted er laget for 1994 og 1995. Disse er lagt ut som standard data, mens de "gamle" dataene for 2. kvartal er tilgjengelig som ekstra datasett for 1994 og 1995.</p>

1997	<p>Overgang til ny standard for næringsgruppering (NACE). Kode for institusjonell sektor (eierform) legges inn i Enhetsregisteret og tas i bruk for å skille mellom privat og offentlig sektor. FNR -92 kommer (basert på NACE), og det tas i bruk en felles næringsinndeling for alle fylker (30 næringer). Kravet til anonymisering overføres fra SINTEF til den enkelte bruker. Som støtte for anonymisering i forhold til Industristatistikken 1992, legges det opp en ferdig spesifisert aggregering default på dataalternativ 1, som ivaretar dette i PANDA.</p>	<p>Syssetting etter arbeidssted:</p> <ul style="list-style-type: none"> • Data etter ny næringsstandard (NACE) mv. tilgjengelig i PANDA fra og med 1996. • SSB sin gjennomgang av næringstilhørighet i enhetsregisteret medfører at noen virksomheter flyttes om fra en næring til en annen. Næringsfordelingen blir dermed endret i forhold til tidligere. • Innføring av institusjonell sektor i det nye enhetsregisteret gjør at all tjenesteyting heretter kan fordeles på hhv. privat, kommunal og statlig virksomhet. På grunn av denne kvalitetsforbedringen anses listene som hittil er produsert med oversikt over bedriftsnavn og antall sysselsatte som overflødig, og opphører etter 1997. • Det legges om til en ny felles næringsinndeling (30 næringer) for alle fylker. Alle datasett for perioden 1986 - 1995 reproduseres etter ny næringsinndeling og distribueres på nytt. <p>Oppdateringer: Oppdaterte datasett etter ny næringsstandard (NACE) er laget for 1996 (for 4. kvartal). Disse dataene er lagt ut som standard data. Data etter gammel næringsstandard (ISIC) er tilgjengelig som ekstra datasett for 1996.</p>
1999	<p>Nye kilder for fordeling av selvstendige etter næring og arbeidsstedsstedskommune</p>	<p>Selvstendige etter arbeidssted: Ny kilde for næringsfordeling av selvstendige gir en bedre næringsfordeling, pluss fordeling etter arbeidssted i stedet for bosted. Dette gir et brudd i fordelingen sammenlignet med tidligere år, hvor en i større grad baserte seg på en mekanisk fordeling fra AKU, pluss bostedskommune.</p> <p>Oppdateringer: Oppdaterte datasett med forbedret næringsfordeling og fordeling etter arbeidsstedskommune for selvstendig sysselsatte er laget for 1998. Dette datasettet er lagt ut som standard data, mens det "gamle" datasettet for 1998 er tilgjengelig som ekstra datasett.</p>
2001	<p>Nye definisjoner for å bli regnet som yrkesaktiv (sysselsatt) ble innført i 2002, og er oppdatert tilbake til 2001.</p>	<p>Alle sysselsatte (Lønnstakere og selvstendige etter bosted og arbeidssted, pendlere): Fra og med 2001 er nye kriterier for å bli regnet som sysselsatt innført i arbeidsmarkedsdata levert fra SSB. Alle arbeidsforhold som har varighet på 1 time eller mer i registreringsuken er nå tatt med (EU-norm pluss samsvar med AKU), mot tidligere 3 timer eller mer. Alle vernepliktige i forsvaret er nå også regnet som sysselsatt (fordelt etter bostedskommune). Dette gir et skift oppover i nivået og et brudd i tidsserien for alle syssettingstall. Pendletallene påvirkes også av de nye kriteriene, men nettopendingen påvirkes ikke av at de vernepliktige er inkludert, i og med at forsvaret kun er fordelt etter bostedskommune.</p>

<p>2002</p>	<p><i>Sykehusene overføres fra fylkeskommunene til staten pr. 01.01.02.</i></p> <p><i>For noen sykehus ble endringen iverksatt på slutten av 2001. Derfor inneholdt sysselsettingstallene for 2001, levert fra SSB til PANDA på slutten av 2002, noen slike endringer. Av den grunn har tallene ikke vært i overensstemmelse med de offisielle tallene som SSB senere publiserte. Etter at en ble klar over dette, leverte SSB nye 2001-tall i 2004, og fra og med 24.06.04 skal 2001-tallene i PANDA være i samsvar med SSB sine offisielle tall</i></p>	<p>Lønnstakere etter arbeidssted:</p> <p>Sysselsatte i sykehusene overføres fra næring 49 Kommunal tjenesteyting til 50 Statlig tjenesteyting. Dette gir brudd i tidsseriene for disse to næringene. Det har ingen virkninger for andre deler av arbeidsmarkedsstatistikken.</p> <p>NB! I perioden sept. 2002 – 24.06 2004 inneholdt 2001-tallene noen slike omlegginger (jf orientering i venstre felt).</p>
<p>2003</p>	<p><i>Forbedringer i produksjonsopplegg og innrapportering til registrene for lønnstakere i småjobber</i></p> <p><i>Ved produksjonen av tall for 4. kvartal 2004 ble det laget forbedringer i produksjonsopplegget og dels forbedringer i data som er rapportert inn til registrene som statistikken baseres på. Reviderte tall for 4. kvartal 2003 ble laget samtidig</i></p>	<p>Lønnstakere etter arbeidssted:</p> <p>Forbedringer i produksjonsopplegget berører lønnstakere i småjobber, hvor opplysningene om faktisk arbeidssted har vært mangelfulle. Spesielt i statlig forvaltning for Oslo gav dette utslag.</p>